



MONITORUL OFICIAL

AL

ROMÂNIEI

Anul 182 (XXVI) — Nr. 289

PARTEA I
LEGI, DECRETE, HOTĂRĂRI ȘI ALTE ACTE

Vineri, 18 aprilie 2014

SUMAR

<u>Nr.</u>	<u>Pagina</u>
DECIZII ALE CURȚII CONSTITUȚIONALE	
Decizia nr. 115 din 6 martie 2014 referitoare la excepția de neconstituționalitate a prevederilor art. 200 alin. (2) și (3) din Codul de procedură civilă	2-4
Decizia nr. 130 din 13 martie 2014 referitoare la excepția de neconstituționalitate a dispozițiilor art. 335 din Codul de procedură penală din 1968	4-6
HOTĂRĂRI ALE GUVERNULUI ROMÂNIEI	
298. — Hotărâre privind schema de ajutor specific acordat producătorilor de lapte și de carne de vită și producătorilor de lapte și de carne de ovine/caprine din zonele defavorizate	7-8
299. — Hotărâre privind organizarea și funcționarea Autorității Naționale pentru Protecția Drepturilor Copilului și Adopție	9-11
ACTE ALE ORGANELOR DE SPECIALITATE ALE ADMINISTRAȚIEI PUBLICE CENTRALE	
573. — Ordin al viceprim-ministrului, ministrul agriculturii și dezvoltării rurale, pentru aprobarea modului de implementare, a condițiilor specifice, a criteriilor de eligibilitate, a termenilor de referință și a modelului de cerere pentru acordarea ajutoarelor naționale tranzitorii în sectorul zootehnic la speciile bovine și ovine/caprine și a ajutoarelor specifice pentru producătorii de lapte și de carne de vită și producătorii de lapte și de carne de ovine/caprine din zonele defavorizate, în anul 2014	12-31

DECIZII ALE CURȚII CONSTITUȚIONALE**CURTEA CONSTITUȚIONALĂ****DECIZIA Nr. 115**

din 6 martie 2014

referitoare la excepția de neconstituționalitate a prevederilor art. 200 alin. (2) și (3)**din Codul de procedură civilă**

Augustin Zegrean	— președinte
Valer Dorneanu	— judecător
Toni Greblă	— judecător
Petre Lăzăroiu	— judecător
Mircea Ștefan Minea	— judecător
Daniel Marius Morar	— judecător
Mona-Maria Pivniceru	— judecător
Puskás Valentin Zoltán	— judecător
Ingrid Alina Tudora	— magistrat-asistent

Cu participarea reprezentantului Ministerului Public, procuror Liviu-Daniel Arcer.

Pe rol se află soluționarea excepției de neconstituționalitate a prevederilor art. 200 alin. (2)—(7) din Codul de procedură civilă, excepție ridicată de Societatea Comercială „Giltex” — S.R.L. din Târgu Neamț în Dosarul nr. 2.176/333/2013/a1 al Judecătoriei Vaslui. Excepția formează obiectul Dosarului Curții Constituționale nr. 535D/2013.

La apelul nominal se constată lipsa părților, față de care procedura de citare este legal îndeplinită.

Cauza fiind în stare de judecată, președintele Curții acordă cuvântul reprezentantului Ministerului Public, care pune concluzii de respingere ca neîntemeiată a excepției de neconstituționalitate. În acest sens, arată că procedura legală criticată are rolul de a remedia lipsurile cererii de chemare în judecată, de a disciplina părțile, precum și de a asigura celeritatea procesului.

CURTEA,

având în vedere actele și lucrările dosarului, constată următoarele:

Prin Încheierea din 29 mai 2013, pronunțată în Dosarul nr. 2.176/333/2013/a1, **Judecătoria Vaslui a sesizat Curtea Constituțională cu excepția de neconstituționalitate a prevederilor art. 200 alin. (2)—(7) din Codul de procedură civilă.** Excepția a fost invocată de Societatea Comercială „Giltex” — S.R.L. din Târgu Neamț într-o cauză având ca obiect soluționarea cererii de reexaminare formulată împotriva încheierii prin care s-a dispus anularea cererii de chemare în judecată.

În motivarea excepției de neconstituționalitate autoarea acesteia susține că prevederile legale criticate sunt neconstituționale, întrucât încalcă principiul preeminenței dreptului și dreptul la un proces echitabil, care impun o protecție concretă și efectivă a drepturilor celui care se adresează justiției, astfel încât aceste drepturi să nu fie afectate în substanța lor. Arată că, deși dreptul de acces la o instanță comportă și unele limitări, totuși acestea nu trebuie să afecteze însăși esența dreptului protejat de Convenția pentru apărarea drepturilor omului și a libertăților fundamentale și de Constituție, prin art. 21, printr-o abordare prea formalistă și printr-o interpretare nerezonabilă a unor condiții de formă a cererii de chemare în judecată sub sancțiunea anulării acesteia. Aplicarea unei asemenea sancțiuni este excesivă și disproporționată față de neregularitățile lipsite de însemnătate și care nu ar trebui să

afecteze dreptul reclamantului în chiar substanța sa, mai ales în condițiile în care exercițiul acestui drept este supus unui termen de prescripție redus. De altfel, orice condiționare formală nu trebuie să aducă atingere substanței dreptului, fiecare persoană având dreptul la o examinare efectivă și concretă a cauzei sale, fără a i se aduce atingere exercițiului dreptului de acces la instanță prin instituirea unor sancțiuni extreme pentru neregularități minore, lipsite de orice importanță în examinarea fondului cauzei și care ar putea fi remediate pe tot parcursul procesului, fără a aduce atingere principiului celerității procedurii judiciare.

În opinia autoarei excepției de neconstituționalitate trebuie reținut și faptul că prin Decizia nr. 176 din 24 martie 2005 referitoare la excepția de neconstituționalitate a dispozițiilor art. 302¹ alin. 1 lit. a) din Codul de procedură civilă din 1865, Curtea Constituțională a constatat că dispozițiile acestui text „prin care se sancționează cu nulitate absolută omisiunea de a se preciza în cuprinsul cererii de recurs: «numele, domiciliul sau reședința părților ori, pentru persoanele juridice, denumirea și sediul lor, precum și, după caz, numărul de înmatriculare în registrul comerțului sau de înscriere în registrul persoanelor juridice, codul unic de înregistrare sau, după caz, codul fiscal și contul bancar» [...] apar ca un formalism inacceptabil de rigid, de natură să afecteze grav efectivitatea exercitării căii de atac și să restrângă nejustificat accesul liber la justiție”. Apreciază că această decizie își păstrează actualitatea și trebuie extinsă și la cererea de chemare în judecată, cel puțin în ce privește „codul unic de înregistrare ori codul de identificare fiscală, numărul de înmatriculare în registrul comerțului sau de înscriere în registrul persoanelor juridice și contul bancar” sau „arătarea dovezilor” și depunerea înscrisurilor certificate conform originalului, „numărul de exemplare” ale cererii. De altfel, o dispoziție a legii constatată ca fiind neconstituțională tot neconstituțională rămâne și dacă este reluată în conținutul altei legi.

În ce privește inegalitatea de tratament a părților, aceasta rezultă din dispozițiile procedurale privind cererile incidentale (art. 205 din Codul de procedură civilă — întâmpinarea; art. 209 — cererea reconvențională; art. 62 și 63 — intervenția principală și accesorie; art. 68 — intervenția forțată; art. 73 — chemarea în garanție ș.a.m.d.) care nu prevăd sancțiunea anulării acestora pentru lipsuri privind cuprinsul cererii, așa cum prevăd prevederile art. 200 din Codul de procedură civilă.

Judecătoria Vaslui consideră că excepția de neconstituționalitate a prevederilor art. 200 din Codul de procedură civilă este neîntemeiată. În acest sens, arată că instituirea în sarcina reclamantului a obligației de a sesiza instanța de judecată în cadrul procesului civil, cu respectarea condițiilor de formă și de fond prevăzute de dispozițiile legii procesuale, sub sancțiunea anulării cererii, sancțiune cu privire la care reclamantul este în prealabil încunoștințat, nu poate fi apreciată ca reprezentând o încălcare a dreptului de acces la instanță, dimpotrivă. Mai mult, dreptul părții de a formula cerere de reexaminare împotriva hotărârii instanței de anulare a cererii introductive asigură o garanție procedurală suplimentară, în acord cu prevederile art. 6 din Convenția Europeană a Drepturilor Omului.

Potrivit prevederilor art. 30 alin. (1) din Legea nr. 47/1992, încheierea de sesizare a fost comunicată președinților celor două Camere ale Parlamentului, Guvernului și Avocatului Poporului, pentru a-și exprima punctele de vedere asupra excepției de neconstituționalitate.

Președinții celor două Camere ale Parlamentului, Guvernul și Avocatul Poporului nu au comunicat punctele lor de vedere asupra excepției de neconstituționalitate.

CURTEA,

examinând încheierea de sesizare, raportul întocmit de judecătorul-raportor, concluziile procurorului, prevederile legale criticate, raportate la dispozițiile Constituției, precum și Legea nr. 47/1992, reține următoarele:

Curtea Constituțională a fost legal sesizată și este competentă, potrivit dispozițiilor art. 146 lit. d) din Constituție, ale art. 1 alin. (2), ale art. 2, 3, 10 și 29 din Legea nr. 47/1992, să soluționeze excepția de neconstituționalitate.

Obiectul excepției de neconstituționalitate, astfel cum a fost reținut prin dispozitivul încheierii de sesizare, îl constituie prevederile art. 200 alin. (2)—(7) din Codul de procedură civilă. În realitate, analizând excepția de neconstituționalitate formulată, Curtea observă că autoarea excepției critică numai ipoteza normativă a art. 200 alin. (2) și (3) din Codul de procedură civilă, astfel încât, în conformitate cu jurisprudența sa, Curtea urmează a se pronunța numai asupra acestor texte de lege.

În opinia autoarei excepției de neconstituționalitate prevederile de lege criticate contravin dispozițiilor constituționale ale art. 16 privind egalitatea în drepturi și art. 21 privind accesul liber la justiție.

Examinând excepția de neconstituționalitate, Curtea constată că prevederile art. 200 din Codul de procedură civilă au mai făcut obiect al controlului de constituționalitate, în acest sens fiind Decizia nr. 479 din 21 noiembrie 2013, publicată în Monitorul Oficial al României, Partea I, nr. 59 din 23 ianuarie 2014, și Decizia nr. 31 din 21 ianuarie 2014, publicată în Monitorul Oficial al României, Partea I, nr. 112 din 14 februarie 2014.

Prin aceste decizii, Curtea a constatat, în esență, că procedura prevăzută de prevederile legale criticate reprezintă opțiunea legiuitorului și are drept scop remedierea unor lipsuri ale acțiunii introductive, astfel încât, la momentul demarării procedurii de fixare a primului termen de judecată, aceasta să cuprindă toate elementele prevăzute de art. 194 din Codul de procedură civilă. O astfel de procedură nu este de natură să afecteze însăși esența dreptului protejat, având în vedere că este însoțită și de garanția conferită de dreptul de a formula o cerere de reexaminare prevăzută de art. 200 alin. (4) din Codul de procedură civilă.

De asemenea, Curtea a reținut că prin aceste prevederi legale legiuitorul a dorit disciplinarea părților dintr-un proces și, în acest fel, respectarea principiului celerității și a dreptului la un proces echitabil.

Distinct de cele reținute în jurisprudența menționată, în prezenta cauză Curtea reține că prevederile art. 200 din Codul de procedură civilă dispun în legătură cu necesitatea verificării cererii de chemare în judecată, de către completul căruia i s-a repartizat aleatoriu cauza, precum și asupra obligativității regularizării acesteia, în cazul în care nu îndeplinește anumite cerințe prevăzute în art. 194—197 din Codul de procedură civilă, referitoare la cuprinsul cererii de chemare în judecată, numărul de exemplare, timbrarea cererii sau la cazurile de nulitate a acesteia.

În acest context, Curtea constată că prevederile art. 194—197 din Codul de procedură civilă instituie condiții de formă ale cererii de chemare în judecată, reglementând cuprinsul acesteia

(art. 194), numărul de exemplare (art. 195), elementele esențiale pe care trebuie să le conțină, sub sancțiunea nulității (art. 196), precum și cerința timbrării acesteia (art. 197).

Astfel, prevederile art. 200 din Codul de procedură civilă dispun verificarea cererii introductive de instanță de către completul investit aleatoriu cu soluționarea cauzei. Constatând neconformitatea acesteia în raport cu cerințele instituite prin art. 194—197 din Codul de procedură civilă, instanța de judecată comunică lipsurile reclamantului în scris, punându-i totodată în vedere necesitatea regularizării cererii, în termen de cel mult 10 zile de la primirea comunicării. Dacă obligațiile privind completarea sau modificarea cererii nu sunt îndeplinite în termenul prevăzut de alineatul (2) cuprins în art. 200 din același cod, instanța are posibilitatea să anuleze cererea de chemare în judecată, prin încheiere dată în camera de consiliu, potrivit alin. (3) al aceluiași articol.

În acest context, Curtea reține că, potrivit jurisprudenței sale constante, în acest sens fiind, de exemplu, Decizia nr. 1 din 8 februarie 1994, publicată în Monitorul Oficial al României, Partea I, nr. 69 din 16 martie 1994, instituirea unor condiții procedurale pentru exercitarea dreptului de sesizare a instanței nu echivalează cu încălcarea art. 21 din Constituție, referitor la accesul liber la justiție. S-a reținut, astfel, că stabilirea unor condiționări pentru introducerea acțiunilor în justiție nu constituie o încălcare a dreptului de acces liber la justiție. Mai mult, în jurisprudența precitată, Curtea a statuat că liberul acces la justiție presupune accesul la mijloacele procedurale prin care se înfăptuiește justiția, fiind de competența exclusivă a legiuitorului de a institui regulile de desfășurare a procesului în fața instanțelor judecătorești, soluție ce rezultă din dispozițiile art. 126 alin. (2) din Constituție.

De asemenea, în jurisprudența Curții Europene a Drepturilor Omului, exemplu fiind Hotărârea din 26 ianuarie 2006, pronunțată în Cauza *Lungoci împotriva României*, paragraful 36, publicată în Monitorul Oficial României, Partea I, nr. 588 din 7 iulie 2006, s-a arătat că accesul liber la justiție implică, prin natura sa, o reglementare din partea statului și poate fi supus unor limitări, atât timp cât nu este atinsă însăși substanța dreptului.

În acest sens, Curtea Constituțională apreciază că instituirea unor condiții formale ale cererii de chemare în judecată nu poate fi considerată *de plano* drept o negare a efectivității dreptului de acces la justiție, ci aceasta constituie o expresie a obligativității exercitării drepturilor și libertăților cu bună-credință, în limitele instituite de lege. Nerespectarea condițiilor prescrise pentru conformitatea cererii introductive de instanță nu atrage în mod necondiționat anularea actului procedural, existând posibilitatea modificării sau completării acestuia în termenul stabilit de instanță.

Astfel, prevederile art. 200 alin. (2) teza întâi din Codul de procedură civilă, dispunând asupra necesității comunicării în scris, către reclamant, a lipsurilor constatate în legătură cu cererea de chemare în judecată, cu mențiunea regularizării acestora în termenul stabilit, reprezintă o concretizare a principiului rolului activ al judecătorului, tocmai în vederea în asigurării accesului efectiv la justiție al titularului cererii. Mai mult, în termen de 15 zile de la data comunicării încheierii de anulare, împotriva acesteia se poate face cerere de reexaminare, solicitând motivat revenirea supra măsurii anulării. Cererea de reexaminare se soluționează de către un alt complet al instanței respective, prin încheiere definitivă, în camera de consiliu, cu citarea reclamantului. Potrivit art. 200 alin. (6) din același act normativ, acest complet poate reveni asupra încheierii de anulare dacă măsura a fost dispusă în mod eronat sau dacă neregularitățile au fost înlăturate în termenul acordat, caz în care cauza va fi retrimisă completului inițial investit.

În acest context, Curtea apreciază că atât reglementarea cererii de reexaminare, sub forma unei căi de atac împotriva încheierii de anulare a cererii de chemare în judecată, precum și faptul că aceasta se soluționează de un complet diferit de cel care a dispus măsura anulării, cu citarea reclamantului, reprezintă garanții procesuale, care au drept scop evitarea anulării actului de procedură, în măsura în care a fost legal întocmit. De asemenea, Curtea reține că procedura regularizării cererii de chemare în judecată este justificată și prin prisma finalității legitime urmărite de către legiuitor, și anume fixarea corectă a cadrului procesual, în vederea evitării acordării de noi termene de judecată pentru complinirea lipsurilor, ceea ce conduce atât la asigurarea dreptului de apărare al pârâtului, aflat în deplină cunoștință de cauză cu privire la obiectul cererii, motivele invocate și probele solicitate, precum și la asigurarea celerității procesului, permițând astfel o bună desfășurare a judecării într-un termen rezonabil, optim și previzibil, în sensul art. 21 alin. (3) din Constituție și art. 6 alin. (2) din Codul de procedură civilă.

În ceea ce privește invocarea dispozițiilor art. 16 din Constituție, referitor la egalitatea în fața legii, Curtea constată că prevederile legale criticate se aplică tuturor persoanelor aflate

în aceeași situație juridică, neputându-se reține încălcarea dispozițiilor constituționale menționate.

De asemenea, referitor la invocarea, de către autoarea excepției de neconstituționalitate, a Deciziei Curții Constituționale nr. 176 din 24 martie 2005, publicată în Monitorul Oficial al României, Partea I, nr. 356 din 27 aprilie 2005, Curtea constată că aceasta nu își găsește aplicabilitatea în cauza de față, ea referindu-se la cererea de recurs. Prin decizia precizată, Curtea a constatat că cele mai multe dintre elementele prevăzute în textul de lege criticat, și anume domiciliul sau reședința părților, ori, pentru persoanele juridice, denumirea și sediul lor, precum și, după caz, numărul de înmatriculare în registrul comerțului sau de înscriere în registrul persoanelor juridice, codul unic de înregistrare sau, după caz, codul fiscal și contul bancar, precum și — dacă recurentul locuiește în străinătate — domiciliul ales în România, unde urmează să i se facă toate comunicările privind procesul, se regăseau în totalitate în actele dosarului în care s-a pronunțat hotărârea care făcea obiectul căii de atac, că nu erau indispensabile pentru identificarea acestei hotărâri și că nici nu erau menționate în dispozitivul hotărârii atacate. Or, în ipoteza cererii introductive, Curtea constată că aceste elemente trebuie să fie prezente.

Pentru motivele expuse, în temeiul art. 146 lit. d) și al art. 147 alin. (4) din Constituție, precum și al art. 1—3, al art. 11 alin. (1) lit. A.d) și al art. 29 din Legea nr. 47/1992,

CURTEA CONSTITUȚIONALĂ

În numele legii

DECIDE:

Respinge, ca neîntemeiată, excepția de neconstituționalitate ridicată de Societatea Comercială „Giltex” — S.R.L. din Târgu Neamț în Dosarul nr. 2.176/333/2013/a1 al Judecătoriai Vaslui și constată că prevederile art. 200 alin. (2) și (3) din Codul de procedură civilă sunt constituționale în raport cu criticile formulate.

Definitivă și general obligatorie.

Decizia se comunică Judecătoriai Vaslui și se publică în Monitorul Oficial al României, Partea I.

Pronunțată în ședința din data de 6 martie 2014.

PREȘEDINTELE CURȚII CONSTITUȚIONALE

AUGUSTIN ZEGREAN

Magistrat-asistent,
Ingrid Alina Tudora

CURTEA CONSTITUȚIONALĂ

DECIZIA Nr. 130

din 13 martie 2014

referitoare la excepția de neconstituționalitate a dispozițiilor art. 335 din Codul de procedură penală din 1968

Augustin Zegrean — președinte
Valer Dorneanu — judecător
Toni Greblă — judecător
Petre Lăzăroiu — judecător
Mircea Ștefan Minea — judecător
Daniel Marius Morar — judecător
Puskás Valentin Zoltán — judecător

Tudorel Toader — judecător
Oana Cristina Puică — magistrat-asistent

Cu participarea reprezentantului Ministerului Public, procuror
Iuliana Nedelcu.

Pe rol se află soluționarea excepției de neconstituționalitate a dispozițiilor art. 335 din Codul de procedură penală din 1968,

excepție ridicată de Ioan Barou în Dosarul nr. 6.176/337/2011 al Judecătoriei Zalău și care formează obiectul Dosarului Curții Constituționale nr. 440D/2013.

La apelul nominal lipsesc părțile, față de care procedura de citare este legal îndeplinită.

Cauza este în stare de judecată.

Președintele acordă cuvântul reprezentantului Ministerului Public, care pune concluzii de respingere ca neîntemeiată a excepției de neconstituționalitate, invocând, în acest sens, jurisprudența în materie a Curții Constituționale, și anume Decizia nr. 243/2012.

CURTEA,

având în vedere actele și lucrările dosarului, reține următoarele:

Prin Încheierea din 12 iunie 2013, pronunțată în Dosarul 6.176/337/2011, **Judecătoria Zalău a sesizat Curtea Constituțională cu excepția de neconstituționalitate a dispozițiilor art. 335 din Codul de procedură penală din 1968.**

Excepția a fost ridicată de Ioan Barou cu ocazia soluționării unei cauze penale.

În motivarea excepției de neconstituționalitate autorul acesteia susține că dispozițiile art. 335 din Codul de procedură penală din 1968, care reglementează extinderea acțiunii penale pentru alte acte materiale, încalcă principiul separării și echilibrului puterilor în stat și dreptul la un proces echitabil, întrucât atribuie puterii judecătorești prerogative care ar trebui să aparțină exclusiv puterii executive, efectuarea urmăririi penale și punerea în mișcare a acțiunii penale fiind apanajul Ministerului Public, care face parte din puterea executivă. Astfel, arată că, în cazul în care, în cursul judecății, instanța dispune extinderea acțiunii penale cu privire la alte acte materiale, judecătorul nu mai este garantul respectării dreptului la apărare, având oarecum prefigurată vinovăția inculpatului cu privire la actele materiale în privința cărora a dispus extinderea acțiunii penale. Consideră că legiuitorul ar fi trebuit să lase la latitudinea reprezentantului Ministerului Public dacă înțelege să formuleze o cerere de extindere a acțiunii penale, așa cum a procedat în cazul prevăzut de art. 336 din Codul de procedură penală, care reglementează extinderea procesului penal pentru alte fapte.

Judecătoria Zalău apreciază că excepția de neconstituționalitate este neîntemeiată, deoarece dispozițiile de lege criticate nu aduc nicio atingere prevederilor din Constituție invocate de autorul excepției. Arată că, prin acordarea posibilității instanței judecătorești de a extinde acțiunea penală — cu care a fost deja sesizată de către Ministerul Public —, cu privire și la alte fapte materiale descoperite în cursul judecății și care intră în conținutul infracțiunii pentru care inculpatul a fost trimis în judecată, nu se aduce nicio încălcare atribuțiilor specifice instituțiilor implicate în realizarea autorității judecătorești. Precizează, în acest sens, că instanțele judecătorești și Ministerul Public sunt prevăzute în capitolul VI al titlului III din Constituție care reglementează autoritatea judecătorească. Apreciază că singura problemă care s-ar putea naște în urma pronunțării extinderii acțiunii penale ar fi o eventuală incompatibilitate a judecătorului care a dispus această soluție, putându-se discuta despre o „încălcare a aparenței de imparțialitate a acestuia”. Or, acest aspect urmează a fi apreciat chiar de către judecător.

Potrivit art. 30 alin. (1) din Legea nr. 47/1992, încheierea de sesizare a fost comunicată președinților celor două Camere ale Parlamentului, Guvernului și Avocatului Poporului, pentru a-și exprima punctele de vedere asupra excepției de neconstituționalitate.

Guvernul consideră că excepția de neconstituționalitate a dispozițiilor art. 335 din Codul de procedură penală este neîntemeiată. Arată că textul de lege criticat este o normă de

procedură ce primește aplicare în cazul infracțiunilor continuate, respectiv atunci când, în realizarea aceleiași rezoluții infracționale, sunt săvârșite mai multe acte materiale ce prezintă, fiecare în parte, conținutul constitutiv al aceleiași infracțiuni. Instituția extinderii acțiunii penale este menită să contribuie la buna administrare a justiției, prin reducerea duratei procedurii judiciare și prin asigurarea caracterului unitar al soluției pronunțate, aceasta urmând a avea în vedere toate actele materiale reținute în sarcina inculpatului. Întrucât extinderea acțiunii penale poate viza numai acte materiale ce realizează conținutul constitutiv al infracțiunii pentru care inculpatul a fost trimis în judecată, nu se poate susține că instanța exercită o atribuție a procurorului. De asemenea, nu poate fi invocată încălcarea dreptului la un proces echitabil, câtă vreme extinderea acțiunii penale este pusă în discuția părților, iar inculpatul are dreptul să formuleze apărări în raport cu noile acte materiale puse în sarcina sa.

Avocatul Poporului consideră că dispozițiile de lege criticate sunt constituționale, deoarece nu aduc nicio atingere prevederilor din Constituție invocate de autorul excepției. În acest sens, apreciază că Ministerul Public nu face parte din puterea executivă, chiar dacă, potrivit art. 132 din Legea fundamentală, procurorii își desfășoară activitatea „sub autoritatea ministrului justiției”, întrucât această dispoziție, în contextul celorlalte precizări conținute de art. 131 și 132 din Constituție, nu semnifică un raport de subordonare, ci o relație administrativă, organizatorică, similară cu aceea existentă între ministrul justiției și instanțele judecătorești. Ministrul justiției are atribuții de administrare a sistemului, iar nu de dirijare a exercitării atribuțiilor procurorilor, care rămân, în cadrul relației cu ministrul justiției, sub protecția principiilor legalității și imparțialității. În aceste condiții, nu se pune problema încălcării principiului separației puterilor în stat. De asemenea, arată că, în materie penală, atribuțiile puterii judecătorești vizează judecarea infracțiunilor și aplicarea pedepselor. Deosebit de acestea, instanțele judecătorești mai au și alte atribuții care nu sunt, prin natura lor, atribuții de judecată, pentru că în efectuarea lor judecătorul nu este chemat să spună dreptul ori să aplice pedepse pentru comiterea de infracțiuni. Ele sunt, prin voința legiuitorului, atribuții judiciare, întrucât sunt intim legate de procedurile judiciare. În speță, extinderea acțiunii penale de către instanță pentru alte acte materiale este o atribuție judiciară generată de strânsa legătură a acesteia cu procedura de judecată și necesară pentru îndeplinirea scopului procesului penal.

Președinții celor două Camere ale Parlamentului nu au comunicat punctele lor de vedere asupra excepției de neconstituționalitate.

CURTEA,

examinând încheierea de sesizare, punctele de vedere ale Guvernului și Avocatului Poporului, raportul întocmit de judecătorul-raportor, concluziile procurorului, dispozițiile de lege criticate, raportate la prevederile Constituției, precum și Legea nr. 47/1992, reține următoarele:

Curtea Constituțională a fost legal sesizată și este competentă, potrivit dispozițiilor art. 146 lit. d) din Constituție, precum și ale art. 1 alin. (2), ale art. 2, 3, 10 și 29 din Legea nr. 47/1992, să soluționeze excepția de neconstituționalitate.

Obiectul excepției de neconstituționalitate îl constituie dispozițiile art. 335 din Codul de procedură penală din 1968, abrogat la 1 februarie 2014 prin Legea nr. 255/2013 pentru punerea în aplicare a Legii nr. 135/2010 privind Codul de procedură penală și pentru modificarea și completarea unor acte normative care cuprind dispoziții procesual penale, publicată în Monitorul Oficial al României, Partea I, nr. 515 din 14 august 2013. Dispozițiile art. 335 din Codul de procedură penală din

1968, modificate prin Legea nr. 356/2006 pentru modificarea și completarea Codului de procedură penală, precum și pentru modificarea altor legi, publicată în Monitorul Oficial al României, Partea I, nr. 677 din 7 august 2006, au următorul cuprins: „*Dacă în cursul judecății se descoperă în sarcina inculpatului date cu privire și la alte acte materiale care intră în conținutul infracțiunii pentru care a fost trimis în judecată, instanța dispune, prin încheiere, extinderea acțiunii penale cu privire și la aceste acte și procedează la judecarea infracțiunii în întregul ei.*”

Dacă cu privire la unele din actele care intră în conținutul aceleiași infracțiuni s-a pronunțat anterior o hotărâre definitivă, instanța reunește cauza cu aceea în care s-a dat hotărârea definitivă, pronunțând o nouă hotărâre în raport cu toate actele care intră în conținutul infracțiunii, și desființează hotărârea anterioară.

Instanța este obligată să pună în discuție actele cu privire la care s-a dispus extinderea, făcând aplicație în ce privește încadrarea juridică și a dispozițiilor art. 334.”

În susținerea neconstituționalității acestor dispoziții de lege, autorul excepției invocă încălcarea prevederilor constituționale ale art. 1 alin. (4) referitor la principiul separării și echilibrului puterilor în stat și ale art. 21 alin. (3) privind dreptul la un proces echitabil.

Examinând excepția de neconstituționalitate, Curtea constată că sunt îndeplinite condițiile de admisibilitate prevăzute de art. 29 alin. (1)—(3) din Legea nr. 47/1992, având în vedere Decizia nr. 766 din 15 iunie 2011, publicată în Monitorul Oficial al României, Partea I, nr. 549 din 3 august 2011, prin care Curtea a statuat că sintagma „*în vigoare*” din cuprinsul dispozițiilor art. 29 alin. (1) și ale art. 31 alin. (1) din Legea nr. 47/1992 este constituțională în măsura în care se interpretează în sensul că sunt supuse controlului de constituționalitate și legile sau ordonanțele ori dispozițiile din legi sau din ordonanțe ale căror efecte juridice continuă să se producă și după ieșirea lor din vigoare. Prin urmare, dispozițiile de lege criticate, deși abrogate la momentul pronunțării Curții, sunt supuse controlului de constituționalitate, întrucât produc efecte juridice în cauză.

Dispozițiile art. 335 din Codul de procedură penală din 1968 au mai fost supuse controlului de constituționalitate în raport cu critici similare. Astfel, prin Decizia nr. 243 din 15 martie 2012, publicată în Monitorul Oficial al României, Partea I, nr. 270 din 24 aprilie 2012, Curtea a respins ca neîntemeiată excepția de neconstituționalitate a dispozițiilor art. 335 alin. (2) din Codul de procedură penală din 1968, reținând că unitatea legală de infracțiune constă în aceea că, în anumite cazuri, deși există mai multe acțiuni sau inacțiuni, se reține totuși o unitate de

infracțiune dispusă de legiuitor. O astfel de unitate legală există, de exemplu, în cazul infracțiunii complexe — tâlhăria — care constă în două acțiuni (furt și violență), dar juridic există o singură infracțiune (tâlhăria) și se aplică o singură pedeapsă. În alte situații, unitatea provine din împrejurarea că două sau mai multe acțiuni/inacțiuni sunt, în mod obiectiv, strâns unite între ele prin aceea că există unitate de rezoluțiune. Așadar, legiuitorul, în virtutea rolului său constituțional, este liber să proclame unitatea legală de infracțiune în aceste cazuri, sprijinindu-se pe unele date reale, anumite legături obiective sau subiective între acțiunile respective.

Dispozițiile legale criticate dispun cu privire la extinderea acțiunii penale pentru alte acte materiale care intră în conținutul aceleiași infracțiuni. O astfel de procedură are în vedere și împrejurarea că anumite fapte penale îmbracă forma infracțiunii continuate, legiuitorul, în acord cu art. 41 din Codul penal, optând pentru pedepsirea comună a acestora. Aceasta se justifică, întrucât, deși sunt săvârșite la intervale de timp diferite, acțiunile ori inacțiunile prezintă fiecare în parte conținutul aceleiași infracțiuni comise în baza aceleiași rezoluții infracționale. De aceea, rațiunile de politică penală au impus pedepsirea comună a infracțiunilor continuate în condițiile art. 43 din Codul penal, pronunțându-se o pedeapsă în limitele prevăzute de cod la infracțiunea săvârșită, la care se poate adăuga un spor în limitele prevăzute de art. 34 din Codul penal. După ce o persoană a fost condamnată definitiv pentru o infracțiune continuată și ulterior se descoperă alte acțiuni sau inacțiuni care intră în conținutul aceleiași infracțiuni, judecătorul, ținând seama de fapta comisă în întregul ei, va pronunța o nouă pedeapsă corespunzătoare, care nu poate fi mai ușoară decât cea pronunțată anterior.

Reglementarea este, astfel, menită să dea expresie actului de înfăptuire a justiției în mod unic, egal și imparțial. De asemenea, este evident că textul legal criticat nu permite aplicarea sa în mod arbitrar, judecătorii fiind obligați să dispună extinderea acțiunii penale în toate situațiile similare, fără ca aceasta să aibă conotațiile reclamate.

Întrucât nu au intervenit elemente noi, de natură să determine schimbarea jurisprudenței Curții, soluția de respingere a excepției de neconstituționalitate pronunțată de Curte prin decizia mai sus menționată, precum și considerentele care au fundamentat-o își păstrează valabilitatea și în prezenta cauză.

Pentru considerentele arătate mai sus, dispozițiile de lege criticate nu aduc atingere nici prevederilor art. 1 alin. (4) și art. 21 alin. (3) din Constituție.

Pentru considerentele expuse, în temeiul art. 146 lit. d) și al art. 147 alin. (4) din Constituție, precum și al art. 1—3, al art. 11 alin. (1) lit. A.d) și al art. 29 din Legea nr. 47/1992,

CURTEA CONSTITUȚIONALĂ

În numele legii

DECIDE:

Respinge, ca neîntemeiată, excepția de neconstituționalitate ridicată de Ioan Barou în Dosarul nr. 6.176/337/2011 al Judecătoriei Zalău și constată că dispozițiile art. 335 din Codul de procedură penală din 1968 sunt constituționale în raport cu criticile formulate.

Definitivă și general obligatorie.

Decizia se comunică Judecătoriei Zalău și se publică în Monitorul Oficial al României, Partea I.

Pronunțată în ședința din data de 13 martie 2014.

PREȘEDINTELE CURȚII CONSTITUȚIONALE
AUGUSTIN ZEGREAN

Magistrat-asistent,
Oana Cristina Puică

HOTĂRĂRI ALE GUVERNULUI ROMÂNIEI

GUVERNUL ROMÂNIEI

HOTĂRĂRE

privind schema de ajutor specific acordat producătorilor de lapte și de carne de vită și producătorilor de lapte și de carne de ovine/caprine din zonele defavorizate

Având în vedere prevederile art. 68 alin. (1) lit. b) și alin. (8) și art. 69 alin. (1) și (4) din Regulamentul (CE) nr. 73/2009 al Consiliului din 19 ianuarie 2009 de stabilire a unor norme comune pentru sistemele de ajutor direct pentru agricultori în cadrul politicii agricole comune și de instituire a anumitor sisteme de ajutor pentru agricultori, de modificare a Regulamentelor (CE) nr. 1.290/2005, (CE) nr. 247/2006, (CE) nr. 378/2007 și de abrogare a Regulamentului (CE) nr. 1.782/2003, modificat prin Regulamentul (UE) nr. 1.310/2013 al Parlamentului European și al Consiliului din 17 decembrie 2013 de stabilire a anumitor dispoziții tranzitorii privind sprijinul pentru dezvoltare rurală acordat din Fondul european agricol pentru dezvoltare rurală (FEADR), de modificare a Regulamentului (UE) nr. 1.305/2013 al Parlamentului European și al Consiliului în ceea ce privește resursele și repartizarea acestora pentru anul 2014 și de modificare a Regulamentului (CE) nr. 73/2009 al Consiliului și a Regulamentelor (UE) nr. 1.307/2013, (UE) nr. 1.306/2013 și (UE) nr. 1.308/2013 ale Parlamentului European și ale Consiliului în ceea ce privește aplicarea acestora în anul 2014, ale Regulamentului (CE) nr. 1.121/2009 al Comisiei din 29 octombrie 2009 de stabilire a normelor de aplicare a Regulamentului (CE) nr. 73/2009 al Consiliului în ceea ce privește schemele de ajutor pentru fermieri prevăzute în titlurile IV și V din regulamentul respectiv, ale Regulamentului Consiliului (CE) nr. 1.122/2009 din 30 noiembrie 2009 de stabilire a normelor de aplicare a Regulamentului (CE) nr. 73/2009 al Consiliului în ceea ce privește ecocondiționalitatea, modularea și sistemul integrat de administrare și control în cadrul schemelor de ajutor direct pentru agricultori prevăzute de regulamentul respectiv, precum și de aplicare a Regulamentului (CE) nr. 1.234/2007 al Consiliului în ceea ce privește ecocondiționalitatea în cadrul schemei de ajutoare prevăzute pentru sectorul vitivinicol, și ale Regulamentului (CE) nr. 21/2004 al Consiliului din 17 decembrie 2003 de stabilire a unui sistem de identificare și de înregistrare a animalelor din speciile ovină și caprină și de modificare a Regulamentului (CE) nr. 1.782/2003 și a Directivelor 92/102/CEE și 64/432/CEE,

în temeiul art. 108 din Constituția României, republicată,

Guvernul României adoptă prezenta hotărâre.

Art. 1. — Producătorii agricoli constituiți potrivit prevederilor Ordonanței de urgență a Guvernului nr. 44/2008 privind desfășurarea activităților economice de către persoanele fizice autorizate, întreprinderile individuale și întreprinderile familiale, cu modificările și completările ulterioare, persoane fizice, persoane juridice, crescători de bovine/ovine/caprine, denumiți în continuare *beneficiari*, având exploatații cu cod primit de la Autoritatea Națională Sanitară Veterinară și pentru Siguranța Alimentelor, localizate în zonele defavorizate din România, prevăzute în anexa nr. 4 A la Programul național de dezvoltare rurală 2007—2013, beneficiază de ajutor specific pentru a compensa dezavantajele specifice zonei, sub forma unei plăți suplimentare, calculată și acordată anual în funcție de efectivul de animale deținut/beneficiar/categorie din următoarele categorii:

a) vaci de lapte;
b) bivolițe de lapte;
c) taurine din rase de carne și metișii acestora: tauri din rase de carne, vaci din rase de carne, vaci metise cu rase de carne, tineret mascul și/sau femel din rase de carne și/sau metiși cu rase de carne;

d) femele ovine/caprine.

Art. 2. — În sensul prevederilor prezentei hotărâri, termenii și expresiile de mai jos semnifică după cum urmează:

a) *vacă de lapte* — femela din specia taurine care a fătat cel puțin o dată până la termenul-limită de depunere a cererilor și are cel puțin un produs înregistrat în Registrul național al exploatațiilor;

b) *bivoliță de lapte* — femela din specia bubaline care a fătat cel puțin o dată până la termenul-limită de depunere a cererilor și are cel puțin un produs înregistrat în Registrul național al exploatațiilor;

c) *taurine din rase de carne* — taurinele din rasele cuprinse în lista întocmită de Agenția Națională pentru Ameliorare și

Reproducție în Zootehnie „Prof. Dr. G. K. Constantinescu” și aprobată prin ordin al ministrului agriculturii și dezvoltării rurale;

d) *vacă din rasă de carne* — femela din specia taurine din rase de carne care a fătat cel puțin o dată până la termenul-limită de depunere a cererilor și are cel puțin un produs înregistrat în Registrul național al exploatațiilor;

e) *vacă metisă cu rasă de carne* — femela din specia taurine care a fătat cel puțin o dată până la termenul-limită de depunere a cererilor și are cel puțin un produs înregistrat în Registrul național al exploatațiilor, obținută din încrucișarea cu un taur din rasă de carne;

f) *taur din rasă de carne* — masculul din specia taurine necastrat;

g) *femele ovine/caprine* — femele din speciile ovine/caprine care au vârsta de minimum un an la data de 30 martie a anului de solicitare;

h) *exploatație cu cod atribuit de către Autoritatea Națională Sanitară Veterinară și pentru Siguranța Alimentelor — ANSVSA* — orice unitate, construcție sau, în cazul unei exploatații în spațiu deschis, orice loc în care sunt deținute, crescute ori manipulate animalele, potrivit prevederilor art. 2 din Regulamentul (CE) nr. 21/2004 al Consiliului din 17 decembrie 2003 de stabilire a unui sistem de identificare și de înregistrare a animalelor din speciile ovină și caprină și de modificare a Regulamentului Consiliului (CE) nr. 1.782/2003 și a Directivelor 92/102/CEE și 64/432/CEE sau potrivit prevederilor art. 2 din Regulamentul (CE) nr. 1.760/2000 al Consiliului și al Parlamentului European din 17 iulie 2000 de stabilire a unui sistem de identificare și înregistrare a bovinelor și privind etichetarea cărnii de vită și mânzat și a produselor din carne de vită și mânzat și de abrogare a Regulamentului (CE) nr. 820/97 al Consiliului;

i) *sumă necuvenită* — plata nedatorată, astfel cum este prevăzută la art. 1.341—1.344 din Legea nr. 287/2009 privind Codul civil, republicată, cu modificările ulterioare, acordată unui

beneficiar sau realizată în numele unui beneficiar, care provine din fonduri europene și/sau din fonduri publice aferente acestora.

Art. 3. — (1) Valoarea ajutorului financiar specific se calculează anual în lei, la cursul euro-leu stabilit de Banca Centrală Europeană la ultima cotație a lunii septembrie, care este publicat în Jurnalul Oficial al Uniunii Europene, pentru un plafon maxim de 39.824.205 euro, repartizat astfel:

a) 22.447.205 euro, pentru categoria vaci de lapte, prevăzută la art. 1 lit. a);

b) 1.500.000 euro, pentru categoria bivolițe de lapte, prevăzută la art. 1 lit. b);

c) 6.500.000 euro, pentru categoria taurine din rase de carne și metișii acestora, prevăzută la art. 1 lit. c);

d) 9.377.000 euro, pentru categoria femele ovine/caprine, prevăzută la art. 1 lit. d).

(2) Quantumul ajutorului specific se calculează de către Agenția de Plăți și Intervenție pentru Agricultură, după finalizarea verificărilor, prin raportarea plafonului alocat anual pe categorie la efectivul de capete eligibile pe fiecare categorie, fără a depăși:

a) 250 euro/cap, pentru categoria vaci de lapte, prevăzută la art. 1 lit. a);

b) 187,5 euro/cap, pentru categoria femele din specia bivolițe, prevăzută la art. 1 lit. b);

c) 300 euro/cap, pentru categoria taurine din rase de carne și metișii acestora, prevăzută la art. 1 lit. c);

d) 6,5 euro/cap, pentru categoria femele ovine/caprine, prevăzută la art. 1 lit. d).

(3) În situația în care beneficiarii dintr-o anumită categorie nu utilizează în totalitate plafonul alocat anual pentru categoria pentru care au depus cereri, diferența se redistribuie la celelalte categorii.

Art. 4. — Ajutorul specific prevăzut la art. 1 reprezintă un sprijin financiar aferent Fondului European de Garantare Agricolă și se asigură din sumele alocate temporar Ministerului Agriculturii și Dezvoltării Rurale conform legilor bugetare anuale, din venituri din privatizare înregistrate la Trezoreria Statului.

Art. 5. — Plățile pentru ajutorul specific anual prevăzut la art. 1 se efectuează până la data de 30 iunie a anului următor.

Art. 6. — Procedurile privind reducerile și excluderile aplicabile cererilor de ajutor specific, astfel cum sunt prevăzute în titlul IV „Baza de calcul pentru ajutoare, reduceri și excluderi”, art. 65, 66, 67, 69, 73 și 75 din Regulamentul Consiliului (CE) nr. 1.122/2009 de stabilire a normelor de aplicare a Regulamentului (CE) nr. 73/2009 al Consiliului în ceea ce

privește ecocondiționalitatea, modularea și sistemul integrat de administrare și control în cadrul schemelor de ajutor direct pentru agricultori prevăzute de regulamentul respectiv, precum și de aplicare a Regulamentului (CE) nr. 1.234/2007 al Consiliului în ceea ce privește ecocondiționalitatea în cadrul schemei de ajutoare prevăzute pentru sectorul vitivinicol, se aprobă prin ordin al ministrului agriculturii și dezvoltării rurale, care va fi publicat în Monitorul Oficial al României, Partea I, în termen de 30 de zile de la data intrării în vigoare a prezentei hotărâri.

Art. 7. — Pentru recuperarea sumelor necuvenite acordate potrivit prezentei hotărâri se aplică prevederile art. 80 din Regulamentul Consiliului (CE) nr. 1.122/2009.

Art. 8. — Modul de implementare, condițiile specifice, criteriile de eligibilitate și modelul de cerere pentru solicitarea ajutorului specific acordat, în anul 2014, producătorilor de lapte și de carne de vită și producătorilor de lapte și de carne de ovine/caprine, din zonele defavorizate, se aprobă prin ordin al ministrului agriculturii și dezvoltării rurale, care va fi publicat în Monitorul Oficial al României, Partea I.

Art. 9. — În aplicarea prezentei hotărâri, Agenția de Plăți și Intervenție pentru Agricultură elaborează ghiduri și manuale de proceduri, care se aprobă prin decizie a directorului general al Agenției de Plăți și Intervenție pentru Agricultură și se avizează de direcția de specialitate din Ministerul Agriculturii și Dezvoltării Rurale.

Art. 10. — Ministerul Agriculturii și Dezvoltării Rurale transmite Comisiei Europene informații detaliate cu privire la aplicarea prezentei măsuri de ajutor specific, potrivit art. 140 din Regulamentul (CE) nr. 73/2009.

Art. 11. — La data intrării în vigoare a prezentei hotărâri, Hotărârea Guvernului nr. 796/2012 privind schema de ajutor specific acordat producătorilor de lapte și de carne de vită din zonele defavorizate, publicată în Monitorul Oficial al României, Partea I, nr. 544 din data de 3 august 2012, cu modificările și completările ulterioare, și Hotărârea Guvernului nr. 786/2013 privind schema de ajutor specific acordat producătorilor de lapte și de carne de ovine/caprine din zonele defavorizate, publicată în Monitorul Oficial al României, Partea I, nr. 632 din data de 11 octombrie 2013, cu modificările ulterioare, se abrogă.

Art. 12. — Procedurile privind plățile pentru ajutorul specific anual prevăzute de Hotărârea Guvernului nr. 796/2012, cu modificările și completările ulterioare, și de Hotărârea Guvernului nr. 786/2013, cu modificările ulterioare, se finalizează potrivit dispozițiilor în vigoare la data inițierii acestora.

PRIM-MINISTRU
VICTOR-VIOREL PONTA

Contrasemnează:

p. Viceprim-ministru, ministrul agriculturii și dezvoltării rurale,

Dumitru Daniel Botănoiu,

secretar de stat

Ministrul finanțelor publice,

Ioana-Maria Petrescu

Ministrul delegat pentru buget,

Liviu Voinea

Ministrul afacerilor externe,

Titus Corlățean

GUVERNUL ROMÂNIEI

HOTĂRÂRE

**privind organizarea și funcționarea Autorității Naționale
pentru Protecția Drepturilor Copilului și Adopție**

În temeiul art. 108 din Constituția României, republicată, și al art. 5 alin. (13) din Ordonanța de urgență a Guvernului nr. 11/2014 privind adoptarea unor măsuri de reorganizare la nivelul administrației publice centrale și pentru modificarea și completarea unor acte normative,

Guvernul României adoptă prezenta hotărâre.

Art. 1. — Autoritatea Națională pentru Protecția Drepturilor Copilului și Adopție, denumită în continuare *Autoritatea*, se organizează și funcționează ca organ de specialitate al administrației publice centrale, cu personalitate juridică, în subordinea Ministerului Muncii, Familiei, Protecției Sociale și Persoanelor Vârstnice, cu sediul în municipiul București, bd. Magheru nr. 7, sectorul 1.

Art. 2. — Autoritatea este finanțată integral de la bugetul de stat, prin bugetul Ministerului Muncii, Familiei, Protecției Sociale și Persoanelor Vârstnice.

Art. 3. — Autoritatea îndeplinește funcțiile prevăzute la art. 5 alin. (3) din Ordonanța de urgență a Guvernului nr. 11/2014 privind adoptarea unor măsuri de reorganizare la nivelul administrației publice centrale și pentru modificarea și completarea unor acte normative.

Art. 4. — (1) În exercitarea funcțiilor sale Autoritatea îndeplinește, pe lângă atribuțiile prevăzute la art. 5 alin. (7) din Ordonanța de urgență a Guvernului nr. 11/2014, următoarele atribuții specifice:

a) în domeniul protecției și promovării drepturilor copilului:

1. elaborează proiecte de acte normative în domeniul protecției și promovării drepturilor copilului;

2. urmărește și asigură aplicarea unitară a legislației în domeniul protecției și promovării drepturilor copilului;

3. identifică nevoile de formare a personalului implicat în protecția și promovarea drepturilor copilului și colaborează cu instituții publice, private, alte organizații la fundamentarea și elaborarea de programe care să răspundă acestor nevoi;

4. organizează evidența la nivel național a tuturor asociațiilor, fundațiilor și federațiilor care activează în domeniul său de activitate, precum și a serviciilor prestate de acestea; propune Guvernului recunoașterea acestora ca fiind de utilitate publică, în condițiile legii;

5. ia măsurile necesare sau, după caz, propune autorităților ori instituțiilor competente luarea măsurilor necesare pentru prevenirea ori, după caz, înlăturarea efectelor oricărui acte ori fapte care încalcă principiile și normele tratatelor internaționale în domeniul drepturilor copilului, la care România este parte;

6. inițiază, negociază și încheie, cu aprobarea ministrului muncii, familiei, protecției sociale și persoanelor vârstnice și prin împuternicirea Guvernului, documente de cooperare internațională în domeniul protecției și promovării drepturilor copilului;

b) în domeniul prevenirii separării copilului de părinți și al protecției speciale a copilului separat temporar sau definitiv de părinți, elaborează și propune ministrului muncii, familiei, protecției sociale și persoanelor vârstnice, spre aprobare, criteriile, standardele minime și indicatorii care stau la baza acreditării furnizorilor și a serviciilor de prevenire a separării copilului de părinți și de protecție specială a copilului separat temporar sau definitiv de părinți;

c) în domeniul adopției:

1. elaborează norme și metodologii în domeniul adopției;

2. urmărește și asigură aplicarea unitară a legislației în domeniul adopției;

3. elaborează și fundamentează programe în domeniul adopției;

4. coordonează și supraveghează activitățile de adopție și realizează cooperarea internațională în domeniul adopției;

5. duce la îndeplinire obligațiile prevăzute în Convenția asupra protecției copiilor și cooperării în materia adopției internaționale, încheiată la Haga la 29 mai 1993, ratificată prin

Legea nr. 84/1994;

6. duce la îndeplinire obligațiile prevăzute de art. 15 din Convenția europeană revizuită în materia adopției de copii, adoptată la Strasbourg la 27 noiembrie 2008 și semnată de România la Strasbourg la 4 martie 2009, ratificată prin Legea nr. 138/2011;

7. identifică nevoile de formare a personalului implicat în procedura adopției și colaborează cu instituții publice, private, alte organizații la fundamentarea și elaborarea de programe care să răspundă acestor nevoi;

d) în domeniul economico-financiar:

1. gestionează bunurile proprietate publică și privată a statului pe care le are în administrare sau în folosință, după caz;

2. gestionează sau, după caz, monitorizează gestionarea fondurilor alocate pentru finanțarea programelor din domeniul său de activitate;

3. finanțează sau, după caz, cofinanțează programe de interes național;

4. propune și fundamentează necesarul de fonduri pentru asigurarea finanțării adecvate a serviciilor destinate prevenirii separării copilului de părinții săi, precum și protecției speciale a copilului.

(2) Autoritatea îndeplinește orice alte atribuții stabilite prin acte normative în domeniul său de activitate.

Art. 5. — (1) În îndeplinirea atribuțiilor de control ce îi revin, Autoritatea solicită informații și documente, în condițiile legii, de la orice persoană juridică publică sau privată ori de la persoane fizice implicate în sfera sa de competență, acestea având obligația de a le pune la dispoziție în termen de 15 zile calendaristice de la data solicitării.

(2) Personalul cu atribuții de control are drept de acces, în condițiile legii, în sediile persoanelor juridice de drept public sau privat, precum și la domiciliul/reședința persoanelor fizice care au în îngrijire și/sau asigură protecția unui copil.

Art. 6. — (1) Autoritatea este condusă de un președinte, cu rang de secretar de stat, numit și eliberat din funcție prin decizie a prim-ministrului, la propunerea ministrului muncii, familiei, protecției sociale și persoanelor vârstnice.

(2) Președintele prezintă Autoritatea în raporturile cu Guvernul, cu ministerele și celelalte organe de specialitate ale administrației publice centrale, cu autoritățile administrației publice locale, cu alte instituții publice, precum și cu orice persoane juridice și fizice, române sau străine.

(3) Președintele este ordonator terțiar de credite, în condițiile prevăzute de lege.

(4) În exercitarea atribuțiilor sale președintele emite decizii și instrucțiuni.

(5) Președintele răspunde în fața ministrului muncii, familiei, protecției sociale și persoanelor vârstnice pentru întreaga activitate a Autorității.

(6) Președintele este ajutat în activitatea de conducere a Autorității de secretarul general.

Art. 7. — (1) Secretarul general asigură stabilitatea funcționării Autorității, continuitatea conducerii și realizarea legăturilor funcționale între structurile acesteia.

(2) Secretarul general îndeplinește atribuțiile prevăzute la art. 49 alin. (2) din Legea nr. 90/2001 privind organizarea și funcționarea Guvernului României și a ministerelor, cu modificările și completările ulterioare.

Art. 8. — (1) Pe lângă președinte funcționează ca organ consultativ Consiliul de coordonare în domeniul protecției și promovării drepturilor copilului și adopție, denumit în continuare *Consiliul*.

(2) Componenta și regulamentul de organizare și funcționare al Consiliului se aprobă prin decizie a președintelui Autorității.

(3) Consiliul de coordonare în domeniul protecției și promovării drepturilor copilului și adopție are următoarele atribuții principale:

a) asigură cooperarea dintre instituțiile și organizațiile ai căror reprezentanți îl compun, în vederea realizării politicii publice naționale și a Planului de guvernare în domeniul protecției și promovării drepturilor copilului și adopție;

b) monitorizează aplicarea legislației în domeniul protecției și promovării drepturilor copilului și adopție și a acquis-ului comunitar în domeniu;

c) evaluează efectele măsurilor privind aplicarea acquis-ului comunitar în domeniu;

d) formulează propuneri privind îmbunătățirea cadrului normativ în domeniul protecției și promovării drepturilor copilului și adopție;

e) formulează propuneri privind îmbunătățirea și consolidarea relațiilor interinstituționale dintre autoritățile publice implicate în domeniul protecției și promovării drepturilor copilului și adopție.

Art. 9. — Consiliul este alcătuit din câte un reprezentant cu funcție de conducere al următoarelor instituții și organisme:

a) Autoritatea Națională pentru Protecția Drepturilor Copilului și Adopție;

b) Ministerul Dezvoltării Regionale și Administrației Publice;

c) Ministerul Afacerilor Interne;

d) Ministerul Educației Naționale;

e) Ministerul Sănătății;

f) Ministerul Justiției;

g) Ministerul Afacerilor Externe;

h) Avocatul Poporului;

i) Uniunea Națională a Consiliilor Județene din România;

j) Asociația directorilor direcțiilor generale de asistență socială și protecția copilului;

k) Federația Organizațiilor Neguvernamentale pentru Protecția Drepturilor Copilului din România;

l) Colegiul Național al Asistenților Sociali din România;

m) Colegiul Psihologilor din România.

Art. 10. — (1) Consiliul se întrunește trimestrial și ori de câte ori este nevoie, la convocarea președintelui Autorității, în prezența a cel puțin jumătate din numărul reprezentanților.

(2) Lucrările Consiliului sunt conduse de președintele Autorității.

(3) La lucrările Consiliului pot participa, la invitația președintelui Autorității, reprezentanți ai altor autorități sau instituții publice decât cele prevăzute la art. 9 specialiști și reprezentanți ai societății civile, precum și reprezentanți ai mass-mediei.

(4) În realizarea atribuțiilor prevăzute la art. 8 alin. (3), Consiliul adoptă, cu votul majorității membrilor, hotărâri cu caracter de recomandare.

(5) Serviciile administrative, precum și activitatea de secretariat a Consiliului este asigurată de către Autoritate.

Art. 11. — Personalul Autorității este format din funcționari publici și personal contractual numit, respectiv încadrat, potrivit legii.

Art. 12. — (1) Structura organizatorică a Autorității este prevăzută în anexa care face parte integrantă din prezenta hotărâre.

(2) În cadrul structurii organizatorice, prin ordin al ministrului muncii, familiei, protecției sociale și persoanelor vârstnice, la propunerea președintelui Autorității, se pot organiza servicii, birouri și alte compartimente și se poate stabili numărul posturilor aferente, cu încadrarea în prevederile legale și numărul maxim de posturi aprobat.

(3) Regulamentul de organizare și funcționare a Autorității, precum și statul de funcții se aprobă prin ordin al ministrului muncii, familiei, protecției sociale și persoanelor vârstnice, la propunerea președintelui autorității.

Art. 13. — (1) Autoritatea preia 37 de posturi din aparatul propriu al Ministerului Muncii, Familiei, Protecției Sociale și Persoanelor Vârstnice, aferente Direcției Protecția Copilului, și 32 de posturi ale Oficiului Român pentru Adopții.

(2) Autoritatea preia, conform art. 5 alin. (2), alin. (8) și alin. (9) din Ordonanța de urgență a Guvernului nr. 11/2014 privind adoptarea unor măsuri de reorganizare la nivelul administrației publice centrale și pentru modificarea și completarea unor acte normative, personalul încadrat pe cele 37 de posturi preluate din aparatul propriu al Ministerului Muncii, Familiei, Protecției Sociale și Persoanelor Vârstnice și personalul încadrat pe cele 32 de posturi ale Oficiului Român pentru Adopții, potrivit alin. (1), în condițiile prevăzute de lege pentru fiecare categorie de personal, fără a fi diminuate drepturile salariale avute la data preluării.

(3) Numărul maxim de posturi al Autorității este de 69, exclusiv demnitarul.

(4) Încadrarea personalului în numărul de posturi și în noua structură organizatorică a Autorității Naționale pentru Protecția Drepturilor Copilului și Adopție se face în termenele și cu procedura aplicabilă fiecărei categorii de personal, prin decizie a președintelui Autorității, în termen de minimum 30 de zile de la data intrării în vigoare a prezentei hotărâri.

(5) Autoritatea preia pe bază de protocol patrimoniul Oficiului Român pentru Adopții.

(6) Bunurile și alte active aferente activității Direcției Protecția Copilului din cadrul Ministerului Muncii, Familiei, Protecției Sociale și Persoanelor Vârstnice se transferă prin protocol din gestiunea Ministerului Muncii, Familiei, Protecției Sociale și Persoanelor Vârstnice în gestiunea Autorității.

Art. 14. — (1) La anexa nr. 2 litera A din Hotărârea Guvernului nr. 10/2013 privind organizarea și funcționarea Ministerului Muncii, Familiei, Protecției Sociale și Persoanelor Vârstnice, publicată în Monitorul Oficial al României, Partea I, nr. 47 din 22 ianuarie 2013, cu modificările și completările ulterioare, pct. 4 se modifică și va avea următorul cuprins:

„4. Autoritatea Națională pentru Protecția Drepturilor Copilului și Adopție (69 de posturi, exclusiv demnitarul);”.

(2) La data intrării în vigoare a prezentei hotărâri se abrogă Hotărârea Guvernului nr. 1.433/2004 privind aprobarea structurii organizatorice, a numărului maxim de posturi și a Regulamentului de organizare și funcționare ale Oficiului Român pentru Adopții, publicată în Monitorul Oficial al României, Partea I, nr. 869 din 23 septembrie 2004, cu modificările și completările ulterioare.

Art. 15. — Prezenta hotărâre intră în vigoare la expirarea termenului prevăzut la art. 5 alin. (15) din Ordonanța de urgență a Guvernului nr. 11/2014 privind adoptarea unor măsuri de reorganizare la nivelul administrației publice centrale și pentru modificarea și completarea unor acte normative.

PRIM-MINISTRU
VICTOR-VIOREL PONTA

Contrasemnează:

p. Ministrul muncii, familiei, protecției sociale și persoanelor vârstnice,
Teodor Codrin Scutaru,
secretar de stat
Ministrul delegat pentru dialog social,
Aurelia Cristea
Viceprim-ministru, ministrul dezvoltării regionale și administrației publice,
Nicolae-Liviu Dragnea
Viceprim-ministru, ministrul afacerilor interne,
Gabriel Oprea
Ministrul finanțelor publice,
Ioana-Maria Petrescu
Ministrul delegat pentru buget,
Liviu Voinea
Ministrul sănătății,
Nicolae Bănicioiu
Ministrul educației naționale,
Remus Pricopie
Ministrul delegat pentru învățământ superior, cercetare științifică și dezvoltare tehnologică,
Mihnea Cosmin Costoiu
Ministrul afacerilor externe,
Titus Corlățean

București, 16 aprilie 2014.
Nr. 299.

ANEXĂ¹⁾

STRUCTURA ORGANIZATORICĂ
A AUTORITĂȚII NAȚIONALE PENTRU PROTECȚIA DREPTURILOR COPILULUI ȘI ADOPTIE

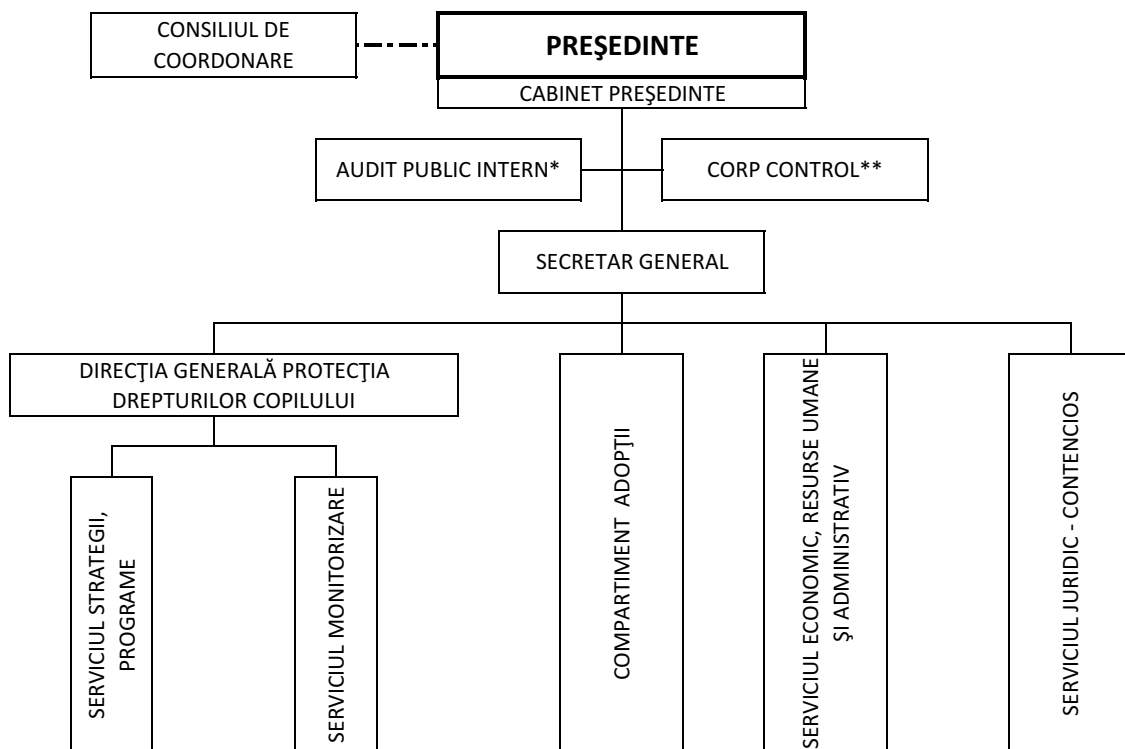

Numărul maxim de posturi:
69 (exclusiv demnitarul)

1) Anexa este reprodusă în facsimil.

* Se organizează la nivel de compartiment

** Se organizează la nivel de serviciu

ACTE ALE ORGANELOR DE SPECIALITATE ALE ADMINISTRAȚIEI PUBLICE CENTRALE

MINISTERUL AGRICULTURII ȘI DEZVOLTĂRII RURALE

ORDIN

pentru aprobarea modului de implementare, a condițiilor specifice, a criteriilor de eligibilitate, a termenilor de referință și a modelului de cerere pentru acordarea ajutoarelor naționale tranzitorii în sectorul zootehnic la speciile bovine și ovine/caprine și a ajutoarelor specifice pentru producătorii de lapte și de carne de vită și producătorii de lapte și de carne de ovine/caprine din zonele defavorizate, în anul 2014

Văzând Referatul Direcției generale politici agricole și strategii nr. 138.348 din 17 aprilie 2014, având în vedere prevederile:

— art. 1 și 13 din Ordonanța de urgență a Guvernului nr. 125/2006 pentru aprobarea schemelor de plăți directe și plăți naționale directe complementare, care se acordă în agricultură începând cu anul 2007, și pentru modificarea art. 2 din Legea nr. 36/1991 privind societățile agricole și alte forme de asociere în agricultură, aprobată cu modificări și completări prin Legea nr. 139/2007, cu modificările ulterioare;

— art. 8 din Hotărârea Guvernului nr. 298/2014 privind schema de ajutor specific acordat producătorilor de lapte și de carne de vită și producătorilor de lapte și de carne de ovine/caprine, din zonele defavorizate;

— art. 68 alin. (1) lit. b) și alin. (8), art. 69 alin. (1) și (4) și art. 105 din Regulamentul (CE) nr. 73/2009 al Consiliului din 19 ianuarie 2009 de stabilire a unor norme comune pentru sistemele de ajutor direct pentru agricultori în cadrul politicii agricole comune și de instituire a anumitor sisteme de ajutor pentru agricultori, de modificare a Regulamentelor (CE) nr. 1.290/2005, (CE) nr. 247/2006, (CE) nr. 378/2007 și de abrogare a Regulamentului (CE) nr. 1.782/2003;

— Regulamentului (CE) nr. 1.121/2009 al Comisiei din 29 octombrie 2009 de stabilire a normelor de aplicare a Regulamentului (CE) nr. 73/2009 al Consiliului în ceea ce privește schemele de ajutor pentru fermieri prevăzute în titlurile IV și V din regulamentul respectiv;

— Regulamentului Consiliului (CE) nr. 1.122/2009 din 30 noiembrie 2009 de stabilire a normelor de aplicare a Regulamentului (CE) nr. 73/2009 al Consiliului în ceea ce privește ecocondiționalitatea, modularea și sistemul integrat de administrare și control în cadrul schemelor de ajutor direct pentru agricultori prevăzute de regulamentul respectiv, precum și de aplicare a Regulamentului (CE) nr. 1.234/2007 al Consiliului în ceea ce privește ecocondiționalitatea în cadrul schemei de ajutoare prevăzute pentru sectorul vitivinicol;

— art. 22 din Regulamentul (CE) nr. 796/2004 al Comisiei din 21 aprilie 2004 de stabilire a normelor de aplicare a ecocondiționării, a modulării și a sistemului integrat de gestionare și control, prevăzute de Regulamentul (CE) nr. 1.782/2003 al Consiliului din 29 septembrie 2003 de stabilire a normelor comune pentru schemele de sprijin direct în cadrul politicii agricole comune și de stabilire a anumitor scheme de sprijin pentru agricultori;

— Regulamentului (CE) nr. 21/2004 al Consiliului din 17 decembrie 2003 de stabilire a unui sistem de identificare și de înregistrare a animalelor din speciile ovină și caprină și de modificare a Regulamentului (CE) nr. 1.782/2003 și a Directivelor 92/102/CEE și 64/432/CEE;

— art. 6 pct. 14 din Regulamentul (UE) nr. 1.310/2013 al Parlamentului European și al Consiliului din 17 decembrie 2013 de stabilire a anumitor dispoziții tranzitorii privind sprijinul pentru dezvoltare rurală acordat din Fondul european agricol pentru dezvoltare rurală (FEADR), de modificare a Regulamentului (UE) nr. 1.305/2013 al Parlamentului European și al Consiliului în ceea ce privește resursele și repartizarea acestora pentru anul 2014 și de modificare a Regulamentului (CE) nr. 73/2009 al Consiliului și a Regulamentelor (UE) nr. 1.307/2013, (UE) nr. 1.306/2013 și (UE) nr. 1.308/2013 ale Parlamentului European și ale Consiliului în ceea ce privește aplicarea acestora în anul 2014,

în temeiul Hotărârii Guvernului nr. 725/2010 privind reorganizarea și funcționarea Ministerului Agriculturii și Dezvoltării Rurale, precum și a unor structuri aflate în subordinea acestuia, cu modificările și completările ulterioare,

viceprim-ministrul, ministrul agriculturii și dezvoltării rurale, emite prezentul ordin.

Art. 1. — Se aprobă modul de implementare, condițiile specifice, criteriile de eligibilitate, termenii de referință și modelul de cerere pentru acordarea ajutoarelor naționale tranzitorii în sectorul zootehnic la speciile bovine și ovine/caprine și a ajutoarelor specifice pentru producătorii de lapte și de carne de vită și producătorii de lapte și de carne de ovine/caprine din zonele defavorizate, în anul 2014, cuprinse în anexa care face parte integrantă din prezentul ordin.

Art. 2. — La data intrării în vigoare a prezentului ordin, Ordinul ministrului agriculturii și dezvoltării rurale nr. 920/2013 privind stabilirea modului de implementare, a condițiilor specifice, a criteriilor de eligibilitate și a termenilor de referință pentru aplicarea schemelor de plăți naționale directe

complementare în sectorul zootehnic la specia bovine, în acord cu reglementările comunitare în domeniu, publicat în Monitorul Oficial al României, Partea I, nr. 581 din 12 septembrie 2013, cu modificările și completările ulterioare, și Ordinul ministrului agriculturii și dezvoltării rurale nr. 98/2010 privind stabilirea modului de implementare, a condițiilor specifice și a criteriilor de eligibilitate pentru aplicarea schemelor de plăți naționale directe complementare în sectorul zootehnic la specia ovine/caprine, în acord cu reglementările comunitare în domeniu, publicat în Monitorul Oficial al României, Partea I, nr. 271 din 27 aprilie 2010, cu modificările și completările ulterioare, se abrogă.

Art. 3. — Prezentul ordin se publică în Monitorul Oficial al României, Partea I.

p. Viceprim-ministru, ministrul agriculturii și dezvoltării rurale,
Dumitru Daniel Botănoiu,
secretar de stat

București, 17 aprilie 2014.
Nr. 573.

Modul de implementare, condițiile specifice, criteriile de eligibilitate, termenii de referință și modelul de cerere pentru acordarea ajutoarelor naționale tranzitorii în sectorul zootehnic la speciile bovine și ovine/caprine și a ajutoarelor specifice pentru producătorii de lapte și de carne de vită și producătorii de lapte și de carne de ovine/caprine din zonele defavorizate, în anul 2014

CAPITOLUL I

Dispoziții generale

Art. 1. — În anul 2014, în cadrul ajutoarelor naționale tranzitorii în sectorul zootehnic, denumite în continuare *ANT*, se acordă prime producătorilor agricoli definiți la art. 9 alin. (3) din Ordonanța de urgență a Guvernului nr. 125/2006 pentru aprobarea schemelor de plăți directe și plăți naționale directe complementare, care se acordă în agricultură începând cu anul 2007, și pentru modificarea art. 2 din Legea nr. 36/1991 privind societățile agricole și alte forme de asociere în agricultură, aprobată cu modificări și completări prin Legea nr. 139/2007, cu modificările ulterioare, crescători de animale, din speciile bovine și ovine/caprine, înscrși în evidența Agenției de Plăți și Intervenție pentru Agricultură cu cod unic de identificare, o singură dată pe an, în funcție de criteriile de eligibilitate, pentru următoarele scheme:

- a) schemă decuplată de producție în sectorul lapte;
- b) schemă decuplată de producție în sectorul carne;
- c) schemă cuplată de producție în sectorul ovine/caprine.

Art. 2. — În anul 2014, beneficiarii prevăzuți la art. 1 din Hotărârea Guvernului nr. 298/2014 privind schema de ajutor specific acordat producătorilor de lapte și de carne de vită și producătorilor de lapte și de carne de ovine/caprine din zonele defavorizate beneficiază de ajutor specific în funcție de efectivul de animale deținut/beneficiar/categorie din următoarele categorii:

- a) vaci de lapte;
- b) bivolițe de lapte;
- c) taurine din rase de carne și metișii acestora: tauri din rase de carne, vaci din rase de carne, vaci metise cu rase de carne, tineret mascul și/sau femel din rase de carne și/sau metiși cu rase de carne;
- d) femele ovine/caprine.

CAPITOLUL II

Condiții de eligibilitate și modalități de acordare a ajutoarelor

Art. 3. — (1) Prima pentru schema prevăzută la art. 1 lit. a) se acordă producătorilor agricoli menționați la art. 1, crescători de bovine, care îndeplinesc cumulativ următoarele condiții:

- a) exploatația de bovine să fie înregistrată în Registrul național al exploatațiilor (*RNE*) la data solicitării primei;
- b) solicitantul să fie înregistrat în sistemul de administrare a cotelor de lapte în anul de cotă 2013—2014;
- c) solicitantul să fi livrat și/sau vândut direct o cantitate de minimum 3 tone de lapte în anul de cotă de referință 2012—2013.

(2) Prima pentru schema prevăzută la art. 1 lit. a) se acordă pe cantitatea de lapte produs și înregistrat la livrări și/sau vânzări directe în sistemul de administrare a cotelor de lapte în anul de cotă 2012—2013.

Art. 4. — (1) Prima pentru schema prevăzută la art. 1 lit. b) se acordă producătorilor agricoli menționați la art. 1 care îndeplinesc cumulativ următoarele condiții:

- a) dețin un efectiv minim de 3 capete bovine cu vârsta de minimum 16 luni la data de referință de 31 ianuarie 2013 înregistrate în *RNE*;

b) exploatația de bovine este înregistrată în *RNE* la data de referință 31 ianuarie 2013 și la data solicitării primei.

(2) Prima pentru schema prevăzută la art. 1 lit. b) se acordă pentru minimum 3 capete bovine cu vârsta de minimum 16 luni, precum și pentru tineretul bovin mascul și/sau femel cu vârsta de minimum 7 luni, existent în exploatație la data de referință.

Art. 5. — (1) Pentru crescătorii de bovine nou-înregistrați în sistemul de administrare a cotelor de lapte în anul de cotă 2013—2014, prima prevăzută la art. 1 lit. a) se acordă producătorilor agricoli menționați la art. 1 care îndeplinesc cumulativ următoarele condiții:

a) exploatația de bovine să fie înregistrată în *RNE* la data solicitării primei;

b) solicitantul să fi livrat și/sau vândut direct o cantitate de minimum 3 tone de lapte în anul de cotă 2013—2014.

(2) Pentru exploatațiile de bovine înființate în perioada 1 februarie 2013—17 aprilie 2014, prima pentru schema prevăzută la art. 1 lit. b) se acordă în mod corespunzător cu prevederile art. 4 alin. (2) producătorilor agricoli menționați la art. 1 care îndeplinesc cumulativ următoarele condiții:

a) dețin un efectiv minim de 3 capete bovine cu vârsta de minimum 16 luni la data de 17 aprilie 2014 înregistrate în *RNE*;

b) exploatația de bovine este înregistrată în *RNE* la data solicitării primei.

Art. 6. — Prima pentru schema prevăzută la art. 1 lit. c) se acordă producătorilor agricoli menționați la art. 1, crescători de ovine/caprine, pentru femelele de ovine și/sau femelele de caprine identificate conform legislației în domeniu care îndeplinesc cumulativ următoarele condiții:

a) efectivul din exploatație cu cod Autoritatea Națională Sanitară Veterinară și pentru Siguranța Alimentelor (*ANSVSA*) să fie de minimum 50 de capete de femele ovine/25 de capete de femele caprine, care au împlinit vârsta de minimum un an la data de 30 martie a anului în care se face solicitarea primei;

b) efectivul de femele ovine/femele caprine pentru care se solicită prima să fie înscris în *RNE* la data solicitării primei;

c) efectivul de femele ovine/femele caprine pentru care se solicită prima să fie menținut în exploatație la adresa/locația menționată în cerere pe perioada de reținere de 90 de zile de la data-limită de depunere a cererii de plată;

d) să dețină registrul individual al exploatației în conformitate cu prevederile Regulamentului (CE) nr. 21/2004 al Consiliului din 17 decembrie 2003 de stabilire a unui sistem de identificare și de înregistrare a animalelor din speciile ovină și caprină și de modificare a Regulamentului (CE) nr. 1.782/2003 și a Directivelor 92/102/CEE și 64/432/CEE.

Art. 7. — (1) Beneficiarii prevăzuți la art. 2 care solicită ajutor specific pentru animalele din categoria prevăzută la art. 2 lit. a) trebuie să îndeplinească cumulativ următoarele condiții:

a) să fie înregistrați în sistemul de administrare a cotelor de lapte cu cotă de lapte pentru livrări și/sau vânzări directe;

b) să solicite ajutor specific pentru un număr cuprins între două și 15 capete de vaci de lapte, inclusiv, pe beneficiar, la termenul-limită de depunere a cererilor; efectivul minim pentru care solicită ajutor trebuie să fie de două capete de vaci de lapte pe exploatația cu cod primit de la *ANSVSA*;

c) vacile de lapte din exploatație pentru care beneficiarul solicită ajutor specific trebuie să fie identificate și înregistrate în RNE;

d) să dețină registrul individual al exploatației actualizat în conformitate cu prevederile Regulamentului (CE) nr. 1.760/2000 al Consiliului și al Parlamentului European din 17 iulie 2000 de stabilire a unui sistem de identificare și înregistrare a bovinelor și privind etichetarea cărnii de vită și mânzat și a produselor din carne de vită și mânzat și de abrogare a Regulamentului (CE) nr. 820/97 al Consiliului;

e) vacile de lapte pentru care se solicită ajutor specific trebuie menținute, pe o perioadă de reținere de 6 luni de la data-limită de depunere a cererii de plată, la adresa exploatației și/sau locației menționate în cerere, exploatația și locația de control fiind situate în zonele defavorizate din România prevăzute în anexa nr. 4 A la Programul național de dezvoltare rurală 2007—2013.

(2) Beneficiarii prevăzuți la art. 2 care dețin mai multe exploatații cu cod primit de la ANSVSA și solicită ajutor specific pentru animalele din categoria prevăzută la art. 2 lit. a) pentru un efectiv mai mare de 15 capete de vaci de lapte beneficiază de ajutorul specific calculat la nivelul a maximum 15 capete de vaci de lapte pe beneficiar.

Art. 8. — Beneficiarii prevăzuți la art. 2 care solicită ajutor specific pentru animalele din categoria prevăzută la art. 2 lit. b) trebuie să îndeplinească cumulativ următoarele condiții:

a) să solicite ajutor specific pentru un efectiv de maximum 50 de capete de bivolițe de lapte pe beneficiar;

b) bivolițele de lapte pentru care se solicită ajutor specific trebuie menținute, pe o perioadă de reținere de 6 luni de la data-limită de depunere a cererii de plată, la adresa exploatației și/sau locației menționate în cerere, exploatația și locația de control fiind situate în zonele defavorizate din România prevăzute în anexa nr. 4 A la Programul național de dezvoltare rurală 2007—2013;

c) bivolițele de lapte din exploatație pentru care beneficiarul solicită ajutor specific trebuie să fie identificate și înregistrate în RNE;

d) să dețină registrul individual al exploatației actualizat în conformitate cu prevederile Regulamentului (CE) nr. 1.760/2000.

Art. 9. — (1) Beneficiarii prevăzuți la art. 2 care solicită ajutor specific pentru animalele din categoria prevăzută la art. 2 lit. c) trebuie să îndeplinească cumulativ următoarele condiții:

a) să solicite ajutor specific pentru un efectiv total de animale de maximum 90 de capete pe beneficiar, constituit, după caz, din:

(i) vaci din rase de carne și/sau vaci metise cu rase de carne, pentru care nu s-a beneficiat de ajutor specific pentru categoria prevăzută la art. 2 lit. a); și/sau

(ii) tineret mascul și/sau femel din rase de carne și/sau metiși cu rase de carne; și/sau

(iii) tauri din rase de carne.

b) efectivul de animale pentru care se solicită ajutor specific trebuie să fie identificat și înregistrat în RNE;

c) să dețină registrul individual al exploatației actualizat în conformitate cu prevederile Regulamentului (CE) nr. 1.760/2000;

d) să dețină documente oficiale care atestă rasa de carne/metișii din rasele de carne;

e) să dețină documente care atestă ieșirile din efectiv, după caz;

f) animalele pentru care se solicită ajutor specific trebuie să fie deținute de beneficiar cel puțin o perioadă de 8 luni de la data intrării în exploatație a acestora și până în momentul ieșirii/până

la data depunerii cererii, după caz, cu excepția vacilor din rase de carne care trebuie menținute, pe o perioadă de reținere de 6 luni de la data-limită de depunere a cererii de plată, la adresa exploatației și/sau locației menționate în cerere, exploatația și locația de control fiind situate în zonele defavorizate din România prevăzute în anexa nr. 4 A la Programul național de dezvoltare rurală 2007—2013.

(2) Pentru animalele din categoria prevăzută la art. 2 lit. c), ajutorul specific se acordă:

a) o singură dată pentru categoria de vârstă a animalului, respectiv:

— pentru tineretul mascul care are vârsta de maximum 25 de luni, la data ieșirii din exploatație cuprinsă în perioada 16 iulie 2013—30 mai 2014;

— pentru tineretul femel, până la prima fătare, dar nu mai târziu de vârsta de 32 de luni, la data ieșirii din exploatație cuprinsă în perioada 16 iulie 2013—30 mai 2014;

— pentru tineretul mascul existent în exploatație care are vârsta de maximum 25 de luni până la data de 30 mai 2014;

— pentru tineretul femel existent în exploatație, până la prima fătare, dar nu mai târziu de vârsta de maximum 32 de luni, până la data de 30 mai 2014;

b) anual, pentru vaci din rase de carne și pentru vaci metise cu rase de carne;

c) o singură dată în viață, pentru taurii din rase de carne din specia taurine.

Art. 10. — Beneficiarii prevăzuți la art. 2 care solicită ajutor specific pentru animalele din categoria prevăzută la art. 2 lit. d) trebuie să îndeplinească cumulativ următoarele condiții:

a) să solicite ajutor specific pentru un efectiv cuprins între 50 și 300 de capete de femele ovine/caprine, inclusiv, pe beneficiar, care au vârsta de minimum un an la data de 30 martie a anului de solicitare;

b) efectivul de animale pentru care se solicită ajutor specific trebuie să fie identificat și înregistrat în RNE la data depunerii cererii;

c) să dețină registrul individual al exploatației completat în conformitate cu prevederile Regulamentului (CE) nr. 21/2004;

d) femelele ovine/caprine pentru care se solicită ajutor specific trebuie să fie menținute, pe o perioadă de reținere de 100 de zile de la termenul-limită de depunere a cererilor de plată, la adresa exploatației și/sau locației, situată în zone defavorizate din România, menționată în cererea de ajutor, exploatația și locația de control fiind situate în zonele defavorizate din România prevăzute în anexa nr. 4 A la Programul național de dezvoltare rurală 2007—2013.

Art. 11. — (1) Pentru a beneficia de ajutoarele prevăzute la art. 1 și 2, solicitanții trebuie să depună cererea unică de plată pentru fiecare beneficiar pentru toate exploatațiile deținute cu cod atribuit de la ANSVSA, al cărei model este prevăzut în anexa care face parte integrantă din prezenta anexă, în perioada 18 aprilie—30 mai a anului pentru care se face solicitarea, la centrul județean/local al Agenției de Plăți și Intervenție pentru Agricultură pe a cărui rază teritorială se află exploatația înregistrată sau exploatația cu cel mai mare număr de animale, însoțită de documente generale și documente specifice fiecărei categorii de animale în funcție de schema aplicată.

(2) Documentele generale obligatorii:

a) copie de pe cartea de identitate/buletinul de identitate/pașaport/certificatul de înregistrare la oficiul registrului comerțului/certificatul de înregistrare fiscală, după caz, precum și copie de pe datele de identificare ale reprezentantului, respectiv carte de identitate/buletin de identitate/pașaport;

b) copie de pe dovada de înregistrare a solicitantului în Registrul unic de identificare — RUI al Agenției de Plăți și Intervenție pentru Agricultură, numai pentru exploatații noi;

c) adeverință emisă, prin proceduri SNIA, de către medicul veterinar cu competențe în acest sens, care atestă că animalele pentru care se solicită ajutor au fost identificate în exploatația proprie/altă exploatație, că sunt înregistrate în RNE și sunt cuprinse în Programul acțiunilor de supraveghere, prevenire, control și eradicare a bolilor la animale, a celor transmisibile de la animale la om, protecția animalelor și protecția mediului, de identificare și înregistrare a bovinelor, suinelor, ovinelor și caprinelor, iar acțiunile prevăzute sunt efectuate la zi;

d) copie de pe prima și ultima pagină ale registrului individual al exploatației completat în conformitate cu prevederile Regulamentului nr. 1.760/2000 în cazul exploatațiilor de bovine sau ale Regulamentului nr. 21/2004 în cazul exploatațiilor de ovine/caprine;

e) document coordonate bancare.

(3) Pe lângă condițiile de eligibilitate prevăzute la art. 7, 8, 9 și 10, beneficiarii prevăzuți la art. 2 trebuie să respecte și standardele de ecocondiționalitate aplicabile terenurilor agricole aparținând fermei și activităților agricole desfășurate la nivelul fermei, după caz, reglementate de Ordinul ministrului agriculturii și dezvoltării rurale, al ministrului mediului și pădurilor și al președintelui Autorității Naționale Sanitare Veterinare și pentru Siguranța Alimentelor nr. 187/2.155/42/2011 pentru aprobarea cerințelor legale în materie de gestionare (SMR) privind mediul și identificarea și înregistrarea animalelor în cadrul schemelor și măsurilor de sprijin pentru agricultori în România, cu modificările și completările ulterioare.

Art. 12. — Documentele specifice care însoțesc cererea unică de plată pentru schema prevăzută la art. 1 lit. a) și b) sunt:

a) copia de pe pașaportul fiecărui animal pentru care se solicită primă/copie de pe documentele care atestă ieșirile din efectiv, după caz, pentru schema prevăzută la art. 1 lit. b), în cazul exploatațiilor înființate în perioada 1 februarie 2013—17 aprilie 2014 și/sau nu au beneficiat de primă în anul 2013;

b) copia de pe dovada de înregistrare a beneficiarilor în sistemul de administrare a cotelor de lapte, precum și a cantităților de lapte livrate și/sau vândute direct, pentru schema prevăzută la art. 1 lit. a), în cazul producătorilor agricoli, nou-înregistrați în sistemul de administrare a cotelor de lapte în anul de cotă 2013—2014;

c) adeverința prin care se recunoaște statutul de crescător de bovine al solicitantului în cazul în care acesta deținea un efectiv de maximum 19 capete vaci în exploatație la data de 28 februarie 2014 sau în cazul producătorilor agricoli din exploatațiile nou-înființate în perioada 1 februarie 2013—17 aprilie 2014, care dețin maximum 19 capete vaci la data depunerii cererilor/noi înregistrați în sistemul de administrare a cotelor de lapte în anul de cotă 2013—2014, eliberată de către o organizație a crescătorilor de bovine, legal constituită, cu reprezentativitate națională sau de către o asociație a crescătorilor de bovine, legal constituită, afiliată la o organizație a crescătorilor de bovine cu reprezentativitate națională. Adeverința se eliberează gratuit, indiferent dacă solicitantul este membru sau nu al organizației/asociației respective;

d) adeverința eliberată de asociația/agenția acreditată pentru înființarea și menținerea Registrului genealogic, prin care se recunoaște statutul de crescător de bovine al solicitantului și prin care se confirmă menținerea animalelor în Registrul genealogic al rasei, înscrise până la data de 28 februarie 2014, în cazul producătorilor agricoli care la această dată dețineau un efectiv de minimum 20 capete vaci în exploatație sau se confirmă înscrierea animalelor în Registrul genealogic al rasei, în cazul

producătorilor agricoli din exploatațiile înființate în perioada 1 februarie 2013—17 aprilie 2014/nou-înregistrați în sistemul de administrare a cotelor de lapte în anul de cotă 2013—2014, care dețin minimum 20 capete vaci la data depunerii cererii.

Art. 13. — Documentul specific care însoțește cererea unică de plată pentru schema prevăzută la art. 1 lit. c) este adeverința prin care se recunoaște statutul de crescător de ovine/caprine al solicitantului, eliberată de către asociațiile crescătorilor de ovine/caprine legal constituite.

Art. 14. — Documentele specifice care însoțesc cererea unică de plată pentru schema prevăzută la art. 2 lit. a) sunt:

a) copia de pe dovada de înregistrare a beneficiarilor în sistemul de administrare a cotelor de lapte;

b) copie de pe pașaportul fiecărei vaci de lapte pentru care se solicită ajutor specific.

Art. 15. — Documentul specific care însoțește cererea unică de plată pentru schema prevăzută la art. 2 lit. b) este copia de pe pașaportul fiecărei bivolițe de lapte pentru care se solicită ajutor specific.

Art. 16. — Documentele specifice care însoțesc cererea unică de plată pentru schema prevăzută la art. 2 lit. c) sunt:

a) adeverința eliberată de Agenția Națională pentru Ameliorare și Reproducție în Zootehnie „Prof. Dr. G. K. Constantinescu”, prin structurile sale teritoriale, care certifică rasele de carne și metișii acestora, prin verificarea datelor din certificatele de origine, buletinele de însămânțări artificiale/adeverințele de montă naturală/pașapoarte. Verificările se realizează conform manualului de proceduri elaborat de Agenția Națională pentru Ameliorare și Reproducție în Zootehnie „Prof. Dr. G. K. Constantinescu” și aprobat de Ministerul Agriculturii și Dezvoltării Rurale;

b) copie de pe pașaportul fiecărui animal existent în exploatație la data depunerii cererii;

c) documente care atestă ieșirile animalelor din exploatație, dacă este cazul;

d) pentru vaca din rase de carne și pentru taurul din rase de carne, copia certificatului de origine;

e) pentru vaca metisă cu rasă de carne, copia buletinului de însămânțări artificiale al mamei sau a adeverinței de montă naturală autorizată a mamei, pentru gestația din care provine vaca metisă, în care să se menționeze codul tatălui, care trebuie să fie din rasă de carne;

f) pentru tineretul din rase de carne și/sau metiși cu rase de carne, copia certificatului de origine și/sau copia buletinului de însămânțări artificiale/adeverinței de montă naturală pe care să se menționeze codul tatălui, care trebuie să fie din rasă de carne.

Art. 17. — Pentru documentele depuse în copie, beneficiarul va prezenta documentele în original, în vederea efectuării conformității de către persoana desemnată din cadrul centrului județean/local al Agenției de Plăți și Intervenție pentru Agricultură, respectiv al municipiului București, după caz.

Art. 18. — (1) Organizațiile/asociațiile crescătorilor de bovine, legal constituite, care eliberează adeverința prevăzută la art. 12 lit. c) îndeplinesc următoarele condiții:

— sunt funcționale, conform bilanțului contabil anual depus pentru anul anterior solicitării primei;

— au cel puțin un angajat specialist, respectiv inginer zootehnist sau medic veterinar, de minimum 6 luni până la data depunerii documentelor la Agenția de Plăți și Intervenție pentru Agricultură;

— sunt organizații ale crescătorilor de bovine cu reprezentativitate națională sau sunt afiliate la o organizație a crescătorilor de bovine organizată la nivel național.

(2) Organizațiile crescătorilor de bovine, legal constituite, cu reprezentativitate națională, prevăzute la alin. (1), depun la centrul județean al Agenției de Plăți și Intervenție pentru Agricultură, respectiv al municipiului București, pe raza căruia au înregistrat sediul social, în termen de 7 zile lucrătoare de la publicarea prezentului ordin, în copie și în original, în vederea verificării conformității, următoarele documente:

- lista cu membri, din care să reiasă că reprezintă 50% + 1 din județele țării sau acreditarea pentru înființarea și menținerea Registrului genealogic al unei rase de bovine;
- certificatul de înregistrare fiscală;
- bilanțul contabil anual pentru anul anterior solicitării primei, depus și înregistrat la administrația financiară;
- copie de pe registrul general de evidență a salariaților pentru perioada 2013—2014.

(3) Asociațiile afiliate la o organizație a crescătorilor de bovine cu reprezentativitate națională, prevăzute la alin. (1), depun la centrul județean al Agenției de Plăți și Intervenție pentru Agricultură, respectiv al municipiului București, pe raza căruia au înregistrat sediul social, în termen de 7 zile lucrătoare de la publicarea prezentului ordin, în copie și în original, în vederea verificării conformității, următoarele documente:

- adeverință eliberată de organizația crescătorilor de bovine cu reprezentativitate națională din care să reiasă afilierea asociației;
- certificatul de înregistrare fiscală;
- bilanțul contabil anual pentru anul anterior solicitării primei, depus și înregistrat la administrația financiară;
- copie de pe registrul general de evidență a salariaților pentru perioada 2013—2014.

Art. 19. — (1) Asociațiile crescătorilor de ovine/caprine legal constituite, care eliberează adeverința prevăzută la art. 13, îndeplinesc următoarele condiții:

- sunt funcționale, conform bilanțului contabil anual depus pentru anul anterior solicitării primei;
- au cel puțin un angajat specialist, respectiv inginer zootehnist sau medic veterinar, de minimum 10 luni până la data depunerii documentelor la Agenția de Plăți și Intervenție pentru Agricultură;
- sunt afiliate la o federație a crescătorilor de ovine/caprine organizată la nivel național.

(2) Asociațiile crescătorilor de ovine/caprine legal constituite prevăzute la alin. (1) depun la centrul județean al Agenției de Plăți și Intervenție pentru Agricultură, respectiv al municipiului București, în termen de 7 zile lucrătoare de la publicarea prezentului ordin, în copie și în original, în vederea verificării conformității, următoarele documente:

- certificatul de înregistrare fiscală;
- hotărârea judecătorească de înființare a asociației;
- adeverință eliberată de federația crescătorilor de ovine/caprine din care să reiasă calitatea de membru a asociației;
- bilanțul contabil anual pentru anul anterior solicitării primei, depus și înregistrat la administrația financiară;
- copie de pe registrul general de evidență a salariaților pentru perioada 2013—2014.

Art. 20. — După expirarea termenelor prevăzute la art. 18 și 19, Agenția de Plăți și Intervenție pentru Agricultură afișează pe site-ul propriu lista cu organizațiile crescătorilor de bovine cu reprezentativitate națională și asociațiile crescătorilor de bovine legal constituite afiliate la o organizație a crescătorilor de bovine cu reprezentativitate națională, care îndeplinesc condițiile prevăzute la art. 18 alin. (1), și cu asociațiile crescătorilor de ovine/caprine legal constituite care îndeplinesc condițiile prevăzute la art. 19 alin. (1).

Art. 21. — Agenția de Plăți și Intervenție pentru Agricultură pune la dispoziția beneficiarilor formulare de cereri unice de plată pretipărite cu date extrase din bazele proprii și înregistrări despre animale din RNE.

Art. 22. — Cererile pretipărite pot fi solicitate și/sau depuse la centrele locale/județene ale Agenției de Plăți și Intervenție pentru Agricultură, respectiv al municipiului București, individual sau prin reprezentant legal, după caz.

Art. 23. — (1) Pentru stabilirea sumelor convenite, Agenția de Plăți și Intervenție pentru Agricultură efectuează controale administrative și la fața locului, conform manualelor/ghidurilor de proceduri elaborate și aprobate prin decizie a directorului general al Agenției de Plăți și Intervenție pentru Agricultură și avizate de direcția de specialitate din Ministerul Agriculturii și Dezvoltării Rurale.

(2) Nu sunt supuse controlului la fața locului schemele de plată prevăzute la art. 1 lit. a) și b).

(3) Agenția de Plăți și Intervenție pentru Agricultură efectuează un control la fața locului la minimum 10% din totalul beneficiarilor care au depus cerere de ajutor, pentru un efectiv de minimum 5% din numărul de animale solicitate aferente fiecărei scheme, precum și un supracontrol la fața locului la minimum 1% din totalul beneficiarilor care au făcut obiectul controlului la fața locului.

(4) Controlul la fața locului se efectuează până la data-limită a perioadei de reținere a fiecărui an, conform manualului/ghidului de proceduri, dar poate fi efectuat și în afara perioadei de reținere, după caz, în funcție de neconformitățile rezultate în urma controlului.

(5) Pentru fiecare control/supracontrol efectuat la fața locului se întocmește un raport de control/supracontrol, conform manualului de procedură.

(6) În cazul în care între data depunerii cererii și data finalizării controlului administrativ/la fața locului au intervenit modificări ale informațiilor înscrise în cerere, în termen de 7 zile lucrătoare de la data apariției acestora, beneficiarul notifică în scris aceste modificări centrului județean al Agenției de Plăți și Intervenție pentru Agricultură, respectiv al municipiului București, anexând documentele justificative.

Art. 24. — (1) Valoarea ajutorului convenit beneficiarului pentru schema de plată prevăzută la art. 1 lit. c) se reduce în baza unui procent calculat prin raportarea numărului de animale cu nereguli la numărul de animale eligibile, după cum urmează:

- a) dacă raportul dintre numărul de animale cu nereguli și numărul de animale eligibile este mai mic sau egal cu 3%, nu se aplică nicio penalizare, iar prima totală pe cap de animal se calculează la numărul de animale eligibile;
- b) dacă raportul dintre numărul de animale cu nereguli și numărul de animale eligibile este mai mare de 3%, prima totală se reduce astfel:

- (i) cu 5% dacă raportul dintre numărul de animale cu nereguli și numărul de animale eligibile este mai mic sau egal cu 10%;
- (ii) cu 10% dacă raportul dintre numărul de animale cu nereguli și numărul de animale eligibile este mai mare de 10%, dar mai mic sau egal cu 20%;
- (iii) cu 15% dacă raportul dintre numărul de animale cu nereguli și numărul de animale eligibile este mai mare de 20%, dar mai mic sau egal cu 30%;
- (iv) cu 20% dacă raportul dintre numărul de animale cu nereguli și numărul de animale eligibile este mai mare de 30%, dar mai mic sau egal cu 50%;
- (v) cu excludere de la plată pentru anul în care se face solicitarea primei pe cap de animal, dacă raportul dintre numărul de animale cu nereguli și numărul de animale eligibile este mai mare de 50%.

(2) Reducerile și excluderile nu se aplică în cazurile în care, din cauza efectelor unor circumstanțe naturale asupra turmei, solicitantul nu își poate respecta angajamentul de a păstra animalele pentru care solicită prima pe cap de animal până la terminarea perioadei de retenție, cu condiția să fi informat în scris în acest sens centrul județean al Agenției de Plăți și Intervenție pentru Agricultură, respectiv al municipiului București, în termen de 10 zile lucrătoare de la constatarea oricărei reduceri a numărului de animale solicitat în cerere. Circumstanțele naturale sunt următoarele:

- moartea unui animal ca urmare a unei boli;
- moartea unui animal ca urmare a unui accident pentru care solicitantul nu poate fi considerat responsabil.

Art. 25. — Reducerile și excluderile aplicabile pentru schemele de plată prevăzute la art. 2 lit. a), b) și c) sunt cele aprobate prin Ordinul ministrului agriculturii și dezvoltării rurale nr. 37/2013 privind aprobarea reducerilor și excluderilor aplicabile cererilor de plată a ajutorului specific acordat producătorilor de lapte și de carne de vită din zonele defavorizate, iar pentru schema de plată prevăzută la art. 2 lit. d) sunt cele aprobate prin Ordinul ministrului agriculturii și dezvoltării rurale nr.

Art. 26. — (1) Cererea unică de plată prevăzută la art. 11 alin. (1) cuprinde atât animalele pentru care se solicită ANT/ajutor specific, cât și numărul total de alte animale deținute în exploatație pentru fiecare din speciile bovine/ovine/caprine.

(2) Cererea poate fi retrasă total/parțial pentru una din schemele de plată, în scris, în orice moment până la emiterea deciziei/deciziilor de plată, mai puțin în situațiile în care beneficiarul a fost informat cu privire la neconformitățile din cererea sa sau a fost înștiințat cu privire la intenția Agenției de Plăți și Intervenție pentru Agricultură de a efectua un control la fața locului și dacă, în urma controlului, au fost identificate neconformități, conform art. 25 din Regulamentul Consiliului (CE) nr. 1.122/2009 din 30 noiembrie 2009 de stabilire a normelor de aplicare a Regulamentului (CE) nr. 73/2009 al Consiliului în ceea ce privește ecocondiționalitatea, modularea și sistemul integrat de administrare și control în cadrul schemelor de ajutor direct pentru agricultori prevăzute de regulamentul respectiv, precum și de aplicare a Regulamentului (CE) nr. 1.234/2007 al Consiliului în ceea ce privește ecocondiționalitatea în cadrul schemei de ajutoare prevăzute pentru sectorul vitivinicol.

(3) Cererea unică de plată în sectorul zootehnic prevăzută la art. 11 alin. (1) se înregistrează în Registrul electronic de înregistrare a cererilor gestionat de sistem.

CAPITOLUL III Dispoziții finale

Art. 27. — (1) Agenția de Plăți și Intervenție pentru Agricultură întocmește și transmite Ministerului Agriculturii și Dezvoltării Rurale situațiile centralizatoare cu efectivele de animale/cantitățile de lapte livrate și/sau vândute direct eligibile, în vederea stabilirii cuantumului ajutoarelor după cum urmează:

- a) pentru schema de plată prevăzută la art. 1 lit. a) și b), până la data de 15 octombrie 2014;
- b) pentru schema de plată prevăzută la art. 1 lit. c), până la data de 1 decembrie 2014.

(2) Pentru schemele de plată prevăzute la art. 2, Agenția de Plăți și Intervenție pentru Agricultură aprobă, până la data de 1 februarie 2015, situațiile centralizatoare cu numărul total de

capete eligibile și calculează cuantumul în conformitate cu art. 3 din Hotărârea Guvernului nr./2014 privind schema de ajutor specific acordat producătorilor de lapte și de carne de vită și producătorilor de lapte și de carne de ovine/caprine din zonele defavorizate.

Art. 28. — (1) Centrele județene ale Agenției de Plăți și Intervenție pentru Agricultură, respectiv al municipiului București întocmesc și transmit Agenției de Plăți și Intervenție pentru Agricultură situația centralizatoare cu beneficiarii și sumele autorizate pentru schemele de plată prevăzute la art. 1, după aprobarea prin hotărâre a Guvernului a cuantumului primelor.

(2) În baza situațiilor centralizatoare cu beneficiarii și sumele autorizate pentru schemele de plată prevăzute la art. 1, transmise de către centrele județene ale Agenției de Plăți și Intervenție pentru Agricultură, respectiv al municipiului București, Agenția de Plăți și Intervenție pentru Agricultură întocmește și transmite Ministerului Agriculturii și Dezvoltării Rurale situația centralizatoare a sumelor autorizate pentru plata ajutoarelor.

(3) În baza situației centralizatoare a sumelor autorizate pentru schemele de plată prevăzute la art. 1, transmisă de Agenția de Plăți și Intervenție pentru Agricultură, Ministerul Agriculturii și Dezvoltării Rurale transmite Ministerului Finanțelor Publice cererea de deschidere a creditelor bugetare, însoțită de situația centralizatoare a sumelor solicitate pentru plata ajutoarelor.

Art. 29. — După aprobarea cererii pentru deschiderea creditelor bugetare de către Ministerul Finanțelor Publice, din bugetul Ministerului Agriculturii și Dezvoltării Rurale se alimentează contul de subvenții al Agenției de Plăți și Intervenție pentru Agricultură, care virează sumele autorizate de către centrele județene ale Agenției de Plăți și Intervenție pentru Agricultură, respectiv al municipiului București în conturile beneficiarilor ajutoarelor, conform legislației în vigoare.

Art. 30. — În sensul prevederilor prezentei anexe, termenii și expresiile de mai jos semnifică după cum urmează:

a) *agricultor* — persoană fizică sau juridică ori un grup de persoane fizice sau juridice a cărei/cărui exploatație se află pe teritoriul Comunității și care desfășoară o activitate agricolă, potrivit prevederilor art. 2 din Regulamentul (CE) nr. 73/2009 al Consiliului din 19 ianuarie 2009 de stabilire a unor norme comune pentru sistemele de ajutor direct pentru agricultori în cadrul politicii agricole comune și de instituire a anumitor sisteme de ajutor pentru agricultori, de modificare a regulamentelor (CE) nr. 1.290/2005, (CE) nr. 247/2006, (CE) nr. 378/2007 și de abrogare a Regulamentului (CE) nr. 1.782/2003;

b) *perioadă de reținere* — perioada în care un animal care face obiectul unei cereri de ajutor trebuie reținut în exploatație potrivit prevederilor art. 2 din Regulamentul Consiliului (CE) nr. 1.122/2009;

c) *animal eligibil* — orice animal pentru care sunt îndeplinite toate condițiile pentru acordarea unui ajutor, potrivit prevederilor art. 2 din Regulamentul Consiliului (CE) nr. 1.122/2009;

d) *animal cu nereguli* — orice animal solicitat în cerere și inexistent în Registrul național al exploatațiilor la controlul administrativ și/sau la controlul la fața locului;

e) *registru individual al exploatației* — registrul ținut de deținătorii de animale în conformitate cu art. 5 din Regulamentul (CE) nr. 21/2004 și/sau art. 3 lit. d) din Regulamentul Consiliului (CE) nr. 1.760/2002.

Art. 31. — Anexa face parte integrantă din prezenta anexă.

Anexa nr. 1

Județul	Nr. cerere și data din <i>Registrul electronic de înregistrare al cererilor</i>din...../...../
Centrul Județean APIA	
Numele și prenumele funcționarului APIA care primește cererea*)	Semnătura funcționarului care primește cererea*)
Nr. unic de identificare solicitant (RUI) RO.....	Nr. cerere unică de plată pe suprafață pentru anul (daca este cazul) Nr. din

CERERE UNICĂ DE PLATĂ
pentru sectorul zootehnic - anul 2014

I. DATE DE IDENTIFICARE SOLICITANT / EXPLOATAȚIE**PERSOANE FIZICE și FORME DE ASOCIERE SIMPLĂ FĂRĂ PERSONALITATE JURIDICĂ: *)**

01.*) Nume	02.*) Prenume
03.*) CNP	
04.*) Denumire formă de asociere simplă	
05.*) Cod țară și nr. act identitate (altă cetățenie)	
06a.*) Beneficiați de rentă viageră? Da <input type="checkbox"/> Nu <input type="checkbox"/>	06b.*) Sunteți membru al unui fond mutual ? Da <input type="checkbox"/> Nu <input type="checkbox"/>

PERSOANE JURIDICE (PJ / PFA / ÎÎ / ÎF):*)

07.*) Denumire exploatație/ PFA/ ÎÎ/ ÎF	
08.*) Cod unic identificare (CUI) / Cod fiscal (CIF)	
09.*) Nume administrator/ reprezentant	10.*) Prenume administrator/ reprezentant
11.*) CNP administrator / reprezentant	
12.*) Tip de organizare	

SEDIUL SOCIAL AL SOCIETĂȚII / ADRESA DE DOMICILIU:*)

13.*) Județ / Sector	14.*) Localitate*)				
15.*) Sat / Strada	16.*) Nr.	17.*) Cod poștal	18.*) Bl.	19.*) Sc.	20.*) Ap.
21.*) Telefon mobil *)	22.*) Telefon / Fax	23.*) E-mail			

În cazul în care sediul exploatației este diferit de sediul social al societății sau de adresa de domiciliu, completați câmpurile de mai jos:

SEDIUL EXPLOATAȚIEI/GOSPODĂRIEI:*)

24.*) Județ*) /Sector *)	25.*) Localitate*)				
26.*) Sat / Strada	27.*) Nr.	28.*) Cod poștal	29.*) Bl.	30.*) Sc.	31.*) Ap.
32.*) Telefon mobil *)	33.*) Telefon/Fax *)	34.*) E-mail			

COORDONATE BANCARE:*)

35.*) Banca	36.*) Filiala
37.*) Nr. cont IBAN	

ÎMPUTERNICIT (pentru cazurile în care cererea este semnată prin împuternicit)

38.) Nume	39.) Prenume
40.) CNP	
41.) Cod țară, nr. act identitate (altă cetățenie)	
42.) Nr. și data împuternicirii / procurii notariale	

Notă: Câmpurile notate cu „*)” sunt **OBLIGATORIU** de completat.

43.*) EXPLOATAȚII pentru care se solicită plata

(se completează pentru fiecare cod de exploatație ANSVSA pentru care se solicită plata)

Nr. crt.	Cod ANSVSA	Județ	Comună/oraș	Sat	Strada	Nr.	Cod Siruta comună/oraș	Tipul de plată solicitat				
								ANTB	ANTO/C	VL/FB/TC	OD/CD	

44. LOCAȚIA UNDE SE ȚIN ANIMALELE ÎN PERIOADA DE REȚINERE

(se completează doar dacă locația este diferită de sediul exploatației)

Nr. crt.	Județ	Comună/oraș	Sat	Strada	Nr.	Cod Siruta comună/oraș

45. Înregistrare în Sistemul Cotelor de Lapte cu cotă de lapte pentru livrări și/sau vânzări directe (se bifează doar pentru vaci de lapte)**Forma de organizare**

PF

PJ/PFA/II/IF

46. Cantitate totală de lapte produs și înregistrat la livrări și/sau vânzări directe în sistemul de administrare a cotelor de lapte în anul de cotă**TOTAL tone**

Livrat (tone)

Vândut direct (tone)

 anul de cotă 2012-2013

..... tone

..... tone

 anul de cotă 2013-2014

..... tone

..... tone

47*) CANTITATE DE LAPTE SOLICITATĂ /LISTA CU ANIMALELE PENTRU CARE SE SOLICITĂ PLATA ÎN ANUL 2014

Nr. Crt.	Număr de identificare animal (crotalie)	Specia	Rasa	Data nașterii (ziua/luna/anul)	Codul ANSVSA al exploatației	Codul schemei solicitate
		BOVINE				ANT-B si/sau VL FB TC1.1 TC1.2 TC2.1 TC2.2 TC.3
		OVINE				ANT-O si/sau OD
		CAPRINE				ANT-C si/sau CD

48. NUMĂR TOTAL DE ANIMALE SOLICITATE ȘI ALTE ANIMALE DEȚINUTE ÎN EXPLOATAȚIE

I	ANT-BOVINE	
1.	Schema decuplată de producție în sectorul lapte – an de cotă tone
2.	Schemă decuplată de producție în sectorul carne - Nr. de bovine solicitate în cerere	... capete

II	AJUTOR SPECIFIC – LAPTE ȘI CARNE DE VITĂ	
1.	Nr. de vaci de lapte solicitate în cerere - VL	... capete
2.	Nr. bivolițe de lapte solicitate în cerere - FB	... capete
3.	Nr. de taurine rasa carne/metis solicitate în cerere - TC	... capete
III	ANT-OVINE/CAPRINE	
1.	Nr. de ovine solicitate în cerere – ANT-O	... capete
2.	Nr. de caprine solicitate în cerere – ANT-C	... capete
IV	AJUTOR SPECIFIC – LAPTE ȘI CARNE DE OVINE/CAPRINE, din care:	... capete
1.	Nr. de ovine solicitate în cerere – OD	... capete
2.	Nr. de caprine solicitate în cerere – CD	... capete
V	NUMĂR TOTAL ALTE ANIMALE DEȚINUTE ÎN EXPLOATAȚIE	
1.	Nr. total alte bovine deținute în exploatațiile din cerere	... capete
2.	Nr. total alte ovine deținute în exploatațiile din cerere	... capete
3.	Nr. total alte caprine deținute în exploatațiile din cerere	... capete

49. ALTE DATE

Declar că dețin o suprafață de ha	Am depus cerere unică de plată pe suprafață		
	DA		NU
	<input type="checkbox"/>	Nr. și data	<input type="checkbox"/>

Bovine, Ovine, Caprine, Suine

	Bovine	Ovine	Caprine	Suine
Nr. de capete deținute				

Semnătură administrator/ titular /reprezentant legal/ persoană fizică / împuternicit Nume și prenume :	Ștampilă	Data
--	----------	------

50. ANGAJAMENTE ȘI DECLARAȚII**I. ANGAJAMENTE ȘI DECLARAȚII pentru ANT bovine**

Subsemnatul,....., legitimat cu BI/CI .seria.....,nr..... eliberat de, la data dedeclara următoarele:

1. Am luat la cunoștință de:

- **condițiile și modalitățile de acordare** a plăților naționale directe complementare, conform reglementărilor naționale și europene, pe care mă angajez să le respect după cum urmează:

a) pentru schema decuplată de producție în sectorul lapte:

- exploatația de bovine să fie înregistrată în RNE la data solicitării primei;
- solicitantul să fie înregistrat în sistemul de administrare a cotelor de lapte în anul de cotă 2013-2014;
- solicitantul să fi livrat și/sau vândut direct o cantitate de minimum 3 tone de lapte în anul de cotă de referință 2012-2013.

Pentru crescătorii de bovine, nou-înregistrați în sistemul de administrare a cotelor de lapte în anul de cotă 2013 -2014, solicitantul să fi livrat și/sau vândut direct o cantitate de minimum 3 tone de lapte în anul de cotă 2013-2014.

b) pentru schema decuplată de producție în sectorul carne:

- efectivul din exploatația înființată anterior datei de 31 ianuarie 2013, solicitat pentru primă, este de minimum 3 capete de bovine cu vârsta de minim 16 luni la data de 31 ianuarie 2013 și tineretul bovin mascul și/sau femel are vârsta de minim 7 luni la data de 31 ianuarie 2013;
- efectivul din exploatația înființată în perioada 1 februarie 2013-17 aprilie 2014, solicitat pentru primă, este de minimum 3 capete de bovine cu vârsta de minim 16 luni la data de 17 aprilie 2014 și tineretul bovin mascul și/sau femel are vârsta de minim 7 luni la data de 17 aprilie 2013, nepurtătoare de primă;
- exploatația de bovine pentru care solicit prima este înscrisă în RNE la data de referință și/sau la data depunerii cererii, după caz.

d) Nerespectarea condițiilor de eligibilitate pentru acordarea primei prevăzute la art.2 lit. a) și /sau lit. b), duce la acordarea parțială sau neacordarea acesteia.

e) APIA poate cere solicitantului documente suplimentare în orice moment.

f) Nu se acordă primă dacă se constată existența unor condiții artificial create, de natură să ducă la obținerea unor plăți necuvenite.

g) Orice animal solicitat în cerere care nu a fost găsit în RNE la data de referință nu este eligibil la primă.

h) În cazul constatării unor nereguli/fraude, A.P.I.A va întreprinde, demersurile legale, după caz.

2. Drept care mă angajez și declar următoarele:

- Mă angajez să păstrez și să furnizez toate documentele solicitate de Agenția de Plăți și Intervenție pentru Agricultură.

- Mă angajez ca, după depunerea cererii de plată să notific în scris în termen de 7 zile lucrătoare Agenția de Plăți și Intervenție pentru Agricultură, în cazul în care au intervenit modificări ale informațiilor declarate în cerere de solicitare a primelor,

- Declar pe propria răspundere că datele înscrise în formularul cererii privind solicitarea primei și în documentele anexate acesteia sunt reale, complete, corecte și valabile. În caz contrar voi suporta rigurile prevederilor legale în vigoare.

NOTĂ:

Câmpurile notate cu "*" sunt obligatoriu de completat

Semnătura titular cerere/ reprezentant, administrator desemnat / împuternicit:	Ștampila:	Data:
În caz de împuternicire,		
Numele și prenumele împuterniciteului, în clar:	/ 2014

II. ANGAJAMENTE ȘI DECLARAȚII pentru Ajutor specific zona defavorizată –bovine

Subscrisa/Subsemnatul (beneficiar), reprezentat de, în calitate de declar următoarele:

1. Am luat la cunoștință asupra condițiilor de eligibilitate pentru:

a) crescătorii de vaci de lapte din zonele defavorizate (COD: VL), conform reglementărilor europene și naționale, pe care mă angajez să le respect și care sunt următoarele:

- solicitarea unui ajutor specific pentru un număr cuprins între două și 15 capete vaci de lapte, inclusiv, pe beneficiar, la termenul-limită de depunere a cererilor; efectivul minim pentru care solicită ajutor trebuie să fie de 2 capete vaci de lapte pe exploatarea cu cod ANSVSA,
- vaca de lapte se definește ca fiind femela din specia taurine, care a fătat cel puțin o dată până la termenul-limită de depunere a cererilor și are cel puțin un produs înregistrat în Registrul Național al Exploatarea;
- înregistrarea în sistemul de administrare a cotelor de lapte al Serviciului de Administrare a Cotelor de Lapte din cadrul Agenției de Plăți și Intervenție pentru Agricultură, cu cotă de lapte pentru livrări și/sau vânzări directe;
- identificarea și înregistrarea în Registrul Național al Exploatarea – RNE a vacilor de lapte din exploatarea pentru care se solicită ajutor specific, la termenul limită de depunere a cererilor;
- deținerea registrului individual al exploatarea actualizat în conformitate cu prevederile Regulamentului(UE) nr.1760/2000
- menținerea la adresa exploatarea/locației menționată în cerere a vacilor de lapte pentru care se solicită ajutor specific anual, pe o perioadă de reținere de 6 luni de la data limită de depunere a cererilor;
- deținerea adeverinței emise prin proceduri SNIIA, de către medicul veterinar cu competențe în acest sens, care atestă că animalele pentru care se solicită ajutor au fost identificate în exploatarea proprie/altă exploatarea, că sunt înregistrate în RNE și sunt cuprinse în Programul acțiunilor de supraveghere, prevenire, control și eradicare a bolilor la animale, a celor transmisibile de la animale la om, protecția animalelor și protecția mediului, de identificare și înregistrare a bovinelor, suinelor, ovinelor și caprinelor, iar acțiunile prevăzute sunt efectuate la zi;
- localizarea sediului exploatarea și după caz a locației de reținere a animalelor în zonele defavorizate din România, identificate în Anexa 4A la Programul Național de Dezvoltare Rurală 2007 – 2013.

b) crescătorii de bivolițe de lapte (COD: FB), conform reglementărilor europene și naționale, pe care mă angajez să le respect și care sunt următoarele:

- solicitarea unui ajutor specific pentru un efectiv de maxim 50 capete bivolițe de lapte, pe beneficiar;
- bivolița de lapte pentru care se solicită ajutor specific a fătat cel puțin o dată până la termenul limită de depunere a cererilor, produsul fiind identificat și înregistrat în RNE;
- Identificarea și înregistrarea în Registrul Național al Exploatarea – RNE a bivolițelor de lapte din exploatarea pentru care se solicită ajutor specific la termenul limită de depunere a cererilor;
- deținerea registrului individual al exploatarea actualizat în conformitate cu prevederile Regulamentului(UE) nr.1760/2000
- menținerea la adresa exploatarea/locației menționată în cerere a bivolițelor de lapte pentru care se solicită ajutor specific pe o perioada de reținere de 6 luni de la data limită de depunere a cererilor;
- deținerea adeverinței emise prin proceduri SNIIA, de către medicul veterinar cu competențe în acest sens, care atestă că animalele pentru care se solicită ajutor au fost identificate în exploatarea proprie/altă exploatarea, că sunt înregistrate în RNE și sunt cuprinse în Programul acțiunilor de supraveghere, prevenire, control și eradicare a bolilor la animale, a celor transmisibile de la animale la om, protecția animalelor și protecția mediului, de identificare și înregistrare a bovinelor, suinelor, ovinelor și caprinelor, iar acțiunile prevăzute sunt efectuate la zi;
- localizarea sediului exploatarea și după caz a locației de reținere a animalelor în zonele defavorizate din România, identificate în Anexa 4A la Programul Național de Dezvoltare Rurală 2007 – 2013.

c) crescătorii de taurine de rase de carne și metișii acestora (COD: TC), conform reglementărilor europene și naționale, pe care mă angajez să le respect și care sunt următoarele:

- solicitarea unui ajutor specific pentru un efectiv total de maxim 90 capete pe beneficiar, constituit după caz din: tauri din rase de carne, vaci din rase de carne, vaci metise cu rase de carne, tineret mascul și/sau femel din rase de carne și metișii acestora;
- vaca din rase de carne / vaca metisă cu rasă de carne se definește ca fiind femela din specia taurine, care a fătat cel puțin o dată până la termenul-limită de depunere a cererilor și are cel puțin un produs înregistrat în Registrul Național al Exploatarea;
- taurul din rase de carne se definește ca fiind masculul specia taurine necastrat ;
- identificarea și înregistrarea în Registrul Național al Exploatarea – RNE a animalelor din exploatarea pentru care se solicită ajutor specific;
- deținerea registrului individual al exploatarea actualizat în conformitate cu prevederile Regulamentului(UE) nr.1760/2000;

- deținerea documentelor oficiale care atestă rasa de carne/metișii din rasele de carne;
- deținerea documentelor care atestă ieșirile din efectiv, după caz;
- deținerea adevărului emise prin proceduri SNIIA, de către medicul veterinar cu competențe în acest sens, care atestă că animalele pentru care se solicită ajutor au fost identificate în exploatarea proprie/altă exploatare, că sunt înregistrate în RNE și sunt cuprinse în Programul acțiunilor de supraveghere, prevenire, control și eradicare a bolilor la animale, a celor transmisibile de la animale la om, protecția animalelor și protecția mediului, de identificare și înregistrare a bovinelor, suinelor, ovinelor și caprinelor, iar acțiunile prevăzute sunt efectuate la zi;
- deținerea în exploatare a animalelor pentru care se solicită ajutor specific anual, cel puțin o perioadă de 8 luni de la data intrării în exploatare a acestora și până în momentul ieșirii/până la data depunerii cererii, după caz, cu excepția vacilor din rase de carne care trebuie menținute în exploatare cel puțin 6 luni de la data depunerii cererii;
- solicitarea ajutorului o singură dată:
 - pentru tineretul mascul care are vârsta de maximum 25 de luni la data ieșirii din exploatare cuprinsă în perioada **16 iulie 2013 - 30 mai 2014**/existent în exploatare și care are vârsta de maximum 25 de luni până la data de 30 mai 2014;
 - pentru tineretul femel până la prima fătare, dar nu mai târziu de vârsta de 32 de luni la data ieșirii din exploatare cuprinsă în perioada 16 iulie 2013–30 mai 2014/existent în exploatare până la prima fătare, dar nu mai târziu de vârsta de maximum 32 de luni până la data de 30 mai 2014;
- solicitarea ajutorului pentru taurii din rase de carne din specia taurine o singură dată;
- anual pentru vaci din rase de carne și pentru vaci metise cu rase de carne;
- localizarea sediului exploatarei în zonele defavorizate din România, identificate în anexa 4A la Programul național de dezvoltare rurală 2007 – 2013.

2. Am luat la cunoștință asupra modalităților de acordare a ajutorului specific:

- a) notificarea, în scris, către Centrul Județean al A.P.I.A., a oricăror modificări privitoare la informațiile declarate în cerere, anexând documentele justificative pentru aceste modificări, în termen de 7 zile lucrătoare de la data apariției acestora;
- b) nerespectarea condițiilor de eligibilitate prevăzute pentru acordarea ajutorului specific, poate atrage, după caz, reducerea/excluderea de la plata ajutorului specific respectiv penalități/sanțiuni multianuale;
- c) neefectuarea controlului la fața locului ca urmare a refuzului beneficiarului, atrage după sine excluderea cererii de la plată. În cazul repetării refuzului controlului în ani de acordare diferiți, toate animalele vor fi înregistrate ca negăsite la fața locului;
- d) orice cerere de plată poate fi retrasă total/parțial pentru una din schemele de plată, în scris, în orice moment, mai puțin în situațiile în care beneficiarul a fost informat cu privire la neregulile din cererea sa de plată sau a fost înștiințat cu privire la intenția APIA de a efectua un control pe teren și dacă în urma controlului pe teren au fost identificate nereguli, conform art. 25 din Regulamentul CE nr. 1122/2009.
- e) în cadrul controlului la fața locului se verifică elementele referitoare la sistemul de identificare și de înregistrare a bovinelor, prevăzute la art.3 din Regulamentul (CE) nr. 1.760/2000, pentru toate bovinele existente în exploatare la data controlului;
- f) în cazul în care se constată nereguli în ceea ce privește sistemul de identificare și înregistrare a bovinelor se aplică prevederile art. 63, alin.4 din Regulamentul (CE) nr.1122/2009
- h) autoritățile responsabile de la nivelul A.P.I.A., al Comisiei Europene și al Curții de Conturi, etc. Au dreptul de a verifica informațiile conținute în formularul cererii de plată, raportul de control la fața locului și alte documente aferente dosarului;
- i) în cazul constatării unor nereguli/fraude, A.P.I.A. va întreprinde, demersurile legale, după caz;
- j) falsul în declarații se pedepsește conform prevederilor legale.

3. Drept pentru care declar și mă angajez la următoarele:

- a) Declar că, datele din formularul cererii de plată și din documentele anexate sunt reale, complete, corecte și valabile;
- b) Declar că, nu am beneficiat în anul curent de altă schemă de plată din fonduri europene pentru scopul finanțat prin prezentul ajutor specific;
- c) Declar că respect standardele de eco-condiționalitate aplicabile terenurilor agricole aparținând fermei și activităților agricole desfășurate la nivelul fermei, după caz (Ordinul ministrului agriculturii și dezvoltării rurale, al ministrului mediului și pădurilor și al președintelui Autorității Naționale Sanitară Veterinară și pentru Siguranța Alimentelor nr.187/2155/42/2011)
- d) Mă angajez, să furnizez toate documentele cerute de către A.P.I.A.;
- e) Mă angajez, să permit accesul autorităților competente în exploatare pentru efectuarea controlului la fața locului;
- f) Mă angajez ca, după depunerea cererii de plată să notific în scris A.P.I.A., în cazul în care au intervenit modificări ale informațiilor declarate, în termen de 7 zile lucrătoare;
- g) Mă angajez, să comunic în scris A.P.I.A. dacă, exploatarea a fost afectată de un caz de forță majoră, în termen de 10 zile lucrătoare de la data la care pot face acest lucru (art.75, alin.2 din Regulamentul CE nr.1122/2009 și art. 31 din

Regulamentul CE nr.73/2009). În acest sens, voi prezenta dovezile privind apariția cazului de forță majoră sau circumstanța excepțională. Cazurile de forță majoră sunt: calamitatea suprafețelor agricole, incapacitatea profesională pe termen lung a beneficiarului, decesul beneficiarului, distrugerea accidentală a adăposturilor destinate creșterii animalelor, epizootiile afectând total sau parțial șeptelul.

h) Mă angajez, să comunic în scris A.P.I.A dacă, exploatarea a fost afectată de un caz de circumstanță naturală, în termen de 10 zile lucrătoare după constatarea acestuia (art.67, din Regulamentul CE nr.1122/2009) dar numai până la data limită de reținere și, voi prezenta documente doveditoare în acest sens. Cazurile de circumstanță naturală sunt: moartea unui animal ca urmare a unei boli și/sau moartea unui animal ca urmare a unui accident de care beneficiarul nu poate fi considerat responsabil.

4. Sunt de acord ca datele din cerere să fie introduse în baza de date APIA, procesate și verificate în vederea calculării plății și transmise autorităților responsabile în vederea elaborării de studii statistice și de evaluări economice, precum și să fie făcute publice cu respectarea prevederilor Legii 677/ 2001.

Semnătură administrator/ titular / reprezentant legal/ persoană fizică / împuternicit Nume și prenume :	Ștampila	Data
---	----------	------

III. ANGAJAMENTE ȘI DECLARAȚII pentru Ajutor specific zona defavorizată-ovine caprine

**Subscrisa/Subsemnata/Subsemnatul (beneficiar),
reprezentat de, în calitate de declar
următoarele:**

1. Am luat cunoștință de condițiile de eligibilitate și mă angajez să respect următoarele:
 - să solicit ajutor specific pentru un efectiv cuprins între 50 și 300 de capete de femele ovine/caprine inclusiv pe beneficiar, care au vârsta de minimum un an la data de 30 aprilie a anului de solicitare;
 - efectivul de animale pentru care solicit ajutor specific este identificat și înregistrat în Registrul național al exploatațiilor - RNE la data depunerii cererii;
 - dețin registrul individual al exploatației completat și actualizat în conformitate cu prevederile Regulamentului (CE) nr. 21/2004 al Consiliului din 17 decembrie 2003 de stabilire a unui sistem de identificare și de înregistrare a animalelor din speciile ovină și caprină și de modificare a Regulamentului (CE) nr. 1.782/2003 și a Directivelor 92/102/CEE și 64/432/CEE;
 - să mențin femelele de ovine/caprine pentru care solicit ajutor specific, pe întreaga perioadă de reținere de 100 de zile de la termenul-limită de depunere a cererii, la adresa exploatației/locației menționată în cerere;
 - să depun cererea de sprijin însoțită de documentele obligatorii menționate la art. 7 alin. (1) din hotărâre;
 - localizarea sediului exploatației și, după caz, a locației de reținere a animalelor este în zonele defavorizate din România, identificate în anexa 4A la Programul Național de Dezvoltare Rurală 2007 - 2013.
2. Am luat cunoștință de modalitățile de acordare a ajutorului specific:
 - a) să notific, în scris, centrului județean al Agenției de Plăți și Intervenție pentru Agricultură, respectiv al municipiului București, după caz, orice modificare privitoare la informațiile declarate în cererea de ajutor și să anexeze documentele justificative pentru aceste modificări, în termen de 7 zile lucrătoare de la data apariției acestora;
 - b) nerespectarea condițiilor de eligibilitate prevăzute pentru acordarea ajutorului specific poate atrage, după caz, reducerea/excluderea de la plata ajutorului specific, respectiv penalități/sanțiuni multianuale;
 - c) neefectuarea controlului la fața locului ca urmare a refuzului beneficiarului atrage excluderea de la plată a cererii de ajutor pentru anul de solicitare;
 - d) orice cerere de ajutor poate fi retrasă total , în scris, în orice moment, mai puțin în situațiile în care beneficiarul a fost informat cu privire la neregulile din cererea sa de sprijin sau a fost înștiințat cu privire la intenția Agenției de Plăți și Intervenție pentru Agricultură de a efectua un control la fața locului și dacă în urma controlului au fost identificate nereguli, conform art. 25 din Regulamentul Consiliului (CE) nr. 1.122/2009;
 - e) în cadrul controlului la fața locului se verifică existența reală a efectivului de femele ovine/caprine pentru care s-a solicitat ajutorul specific, corespondența dintre numerele de identificare din lista animalelor anexă la cerere și numerele de identificare ale animalelor găsite în exploatație, registrul exploatației completat și actualizat în conformitate cu prevederile Regulamentului (CE) nr. 21/2004, precum și documentele deținute;

f) animalele care nu pot fi identificate la data controlului/supracontrolului efectuat la fața locului, pentru care se aplică reduceri/excluderi de la plată, sunt considerate animale nedeterminate;

g) ovina/caprina supusă unui caz de circumstanță naturală poate fi înlocuită cu altă ovină/caprină în termen de 10 zile lucrătoare, dar numai până la data-limită de reținere;

h) autoritățile responsabile de la nivelul Agenției de Plăți și Intervenție pentru Agricultură, al Comisiei Europene, al Curții de Conturi etc. au dreptul de a verifica informațiile conținute în formularul cererii de ajutor, raportul de control/supracontrol la fața locului și alte documente aferente dosarului;

i) în cazul constatării unor nereguli/fraude, Agenția de Plăți și Intervenție pentru Agricultură va întreprinde demersurile legale, după caz;

j) falsul în declarații se pedepsește conform prevederilor legale.

3. Drept pentru care declar și mă angajez la următoarele:

a) declar că datele din formularul cererii de ajutor și din documentele anexate sunt reale, complete, corecte și valabile;

b) declar că nu am beneficiat în anul curent de altă schemă de plată din fonduri europene pentru scopul finanțat prin prezentul ajutor specific;

c) mă angajez să respect cerințele legale în materie de gestionare a mediului și de identificare și înregistrare a animalelor aplicabile terenurilor agricole aparținând fermei și activităților agricole desfășurate la nivelul fermei, după caz, respectiv Ordinul ministrului agriculturii și dezvoltării rurale, al ministrului mediului și pădurilor și al președintelui Autorității Naționale Sanitare Veterinare și pentru Siguranța Alimentelor nr. 187/2.155/42/2011 pentru aprobarea cerințelor legale în materie de gestionare (SMR) privind mediul și identificarea și înregistrarea animalelor în cadrul schemelor și măsurilor de sprijin pentru agricultori în România, cu modificările ulterioare;

d) mă angajez să furnizez toate documentele solicitate de către Agenția de Plăți și Intervenție pentru Agricultură;

e) mă angajez să permit accesul autorităților competente în exploatație pentru efectuarea controlului/supracontrolului la fața locului;

f) mă angajez ca, după depunerea cererii de ajutor, să notific în scris Agenției de Plăți și Intervenție pentru Agricultură, în cazul în care au intervenit modificări ale informațiilor declarate, în termen de 7 zile lucrătoare;

g) mă angajez să comunic în scris Agenției de Plăți și Intervenție pentru Agricultură dacă exploatația a fost afectată de un caz de forță majoră, în termen de 10 zile lucrătoare de la data la care pot face acest lucru, conform art. 75 alin. (2) din Regulamentul Consiliului (CE) nr. 1.122/2009 și art. 31 din Regulamentul (CE) nr. 73/2009. În acest sens, voi prezenta dovezile privind apariția cazului de forță majoră sau circumstanța excepțională. Cazurile de forță majoră sunt: calamitatea suprafețelor agricole, incapacitatea profesională pe termen lung a beneficiarului, decesul beneficiarului, distrugerea accidentală a adăposturilor destinate creșterii animalelor, epizootiile afectând total sau parțial turma;

h) mă angajez să comunic în scris Agenției de Plăți și Intervenție pentru Agricultură dacă exploatația a fost afectată de un caz de circumstanță naturală, în termen de 10 zile lucrătoare după constatarea acestuia, conform art. 67 din Regulamentul (CE) nr. 1.122/2009, dar numai până la data-limită de reținere, și voi prezenta documente doveditoare în acest sens. Cazurile de circumstanță naturală sunt: moartea unui animal ca urmare a unei boli și/sau moartea unui animal ca urmare a unui accident de care beneficiarul nu poate fi considerat responsabil.

4. Sunt de acord ca datele din cerere să fie introduse în baza de date a Agenției de Plăți și Intervenție pentru Agricultură, procesate și verificate în vederea calculării plății și transmise autorităților responsabile în vederea elaborării de studii statistice și de evaluări economice, precum și să fie făcute publice cu respectarea prevederilor Legii nr. 677/2001 pentru protecția persoanelor cu privire la prelucrarea datelor cu caracter personal și libera circulație a acestor date, cu modificările și completările ulterioare.

Nume și prenume :		Data
(administrator/reprezentant legal/persoană fizică/împuternicit)	Ștampila	
.....		
Semnătură :

IV. ANGAJAMENTE ȘI DECLARAȚII pentru ANT ovine caprine

Subsemnatul, declar următoarele:

1. Am luat la cunoștință:

- Condițiile și modalitățile de acordare a plăților naționale directe complementare, conform reglementărilor naționale și europene, pe care mă angajez să le respect:

a) efectivul din exploatație să fie de minimum 50 de capete femele ovine / 25 de capete femele caprine care au împlinit vârsta de minimum un an până la data de 30 martie a anului de solicitare

b) efectivul de femele ovine / caprine pentru care se solicită prima este identificat conform prevederilor art.4 alin.(3) literele c) și d) și înscris în Registrul național al exploatațiilor la data solicitării primei;

c) efectivul de femele ovine / caprine pentru care se solicită prima să fie menținut în exploatație, pe perioada de reținere cel puțin 90 de zile de la data limită de depunere a cererilor, la adresa (localitatea / județul / sau pășunea de pe raza localității, după caz), menționată în cerere, efectivul de femele ovine pentru care se solicită prima este identificat și înregistrat conform legislației în domeniu;

- Nerespectarea condițiilor de eligibilitate pentru acordarea primei pe cap de animal, precum și înscrierea cu intenție în formular a informațiilor incomplete/neconforme cu realitatea atrag sancțiuni conform prevederilor legale.

- Agenția de Plăți și Intervenție pentru Agricultură poate solicita solicitantului documente suplimentare în orice moment.

- În cazul apariției unor suspiciuni privind eventuale nereguli/fraude, Agenția de Plăți și Intervenție pentru Agricultură va întreprinde, după caz, demersurile necesare recuperării sumelor sau acționării în justiție a solicitantului.

- Nu se acordă sprijin dacă se constată existența unor condiții artificiale create, de natură să ducă la obținerea unor plăți necuvenite.

- În cazul în care controlul la fața locului nu a putut fi efectuat din motive generate de solicitant, cererea de solicitare a primei pe cap de animal va fi respinsă.

- Persoanele responsabile de la nivelul Agenției de Plăți și Intervenție pentru Agricultură au dreptul de a verifica informațiile conținute în formularul cererii de solicitare a plăților naționale directe complementare, documentul care atestă controlul la fața locului, precum și alte documente aferente dosarului.

- Orice animal solicitat în cerere care nu a fost găsit la controlul administrativ în Registrul Național al Exploatațiilor și/sau la fața locului este considerat animal cu nereguli și nu poate fi eligibil la prima pe cap de animal.

- Dacă se constată diferențe între numărul de animale pentru care se solicită plata primei și numărul de animale determinat în urma verificării îndeplinirii tuturor condițiilor de eligibilitate, se vor aplica reduceri sau excluderi de la suma totală a primei pe cap de animal de care poate beneficia solicitantul, după cum urmează:

a) dacă raportul dintre numărul de animale cu nereguli și numărul de animale determinat este mai mic sau egal cu 3%, nu se aplică nicio penalizare, iar prima totală pe cap de animal se calculează la numărul de animale determinat;

b) dacă raportul dintre numărul de animale cu nereguli și numărul de animale determinat este mai mare de 3%, prima totală se reduce astfel:

(i) cu 5% dacă raportul dintre numărul de animale cu nereguli și numărul de animale determinat este mai mic sau egal cu 10%;

(ii) cu 10% dacă raportul dintre numărul de animale cu nereguli și numărul de animale determinat este mai mare de 10%, dar mai mic sau egal cu 20%;

(iii) cu 15% dacă raportul dintre numărul de animale cu nereguli și numărul de animale determinat este mai mare de 20%, dar mai mic sau egal cu 30%;

(iv) cu 20% dacă raportul dintre numărul de animale cu nereguli și numărul de animale determinat este mai mare de 30%, dar mai mic sau egal cu 50%;

(v) cu excludere de la plată pentru anul în care se face solicitarea primei pe cap de animal, dacă raportul dintre numărul de animale cu nereguli și numărul de animale determinat este mai mare de 50%.

- Reducerile și excluderile nu se aplică în cazurile în care, din cauza efectelor unor circumstanțe naturale asupra turmei, solicitantul nu își poate respecta angajamentul de a păstra animalele pentru care solicită prima pe cap de animal până la finalul perioadei de reținere, cu condiția să fi informat în scris în acest sens centrul județean al APIA, în termen de 10 zile lucrătoare de la constatarea oricărei reduceri a numărului de animale. Circumstanțele naturale sunt următoarele:

a) moartea unui animal ca urmare a unei boli;

b) moartea unui animal ca urmare a unui accident pentru care solicitantul nu poate fi considerat responsabil.

2. Drept care mă angajez și declar următoarele:

- Mă angajez ca în cazul în care, între data depunerii solicitării și data acordării plății au intervenit modificări ale informațiilor declarate în cerere (schimbări referitoare la exploatație, transferarea proprietății exploatației și animalelor către un alt producător agricol, alte schimbări ale datelor din formularul de cerere), în termen de 10 zile, să comunic în scris aceste schimbări Agenției de Plăți și Intervenție pentru Agricultură.
- Mă angajez să comunic în scris Agenției de Plăți și Intervenție pentru Agricultură dacă exploatația a fost afectată de un caz de forță majoră, în termen de 10 zile lucrătoare de la data la care pot face acest lucru (art. 31 din *Regulamentul (CE) nr.73/2009 al Consiliului din 19 ianuarie 2009 de stabilire a unor norme comune pentru sistemele de ajutor direct pentru agricultori în cadrul politicii agricole comune și de instituire a anumitor sisteme de ajutor pentru agricultori, de modificare a regulamentelor (CE) nr. 1.290/2005, (CE) nr. 247/2006, (CE) nr. 378/2007 și de abrogare a Regulamentului (CE) nr. 1.782/2003*). În acest sens voi prezenta dovezile cerute de Agenția de Plăți și Intervenție pentru Agricultură privind apariția cazului de forță majoră sau circumstanța excepțională. Cazurile de forță majoră sunt: calamitățile naturale, decesul solicitantului, distrugerea accidentală a adăposturilor destinate creșterii animalelor, epizootiile afectând total sau parțial animalele din exploatație.
- Mă angajez să păstrez și să furnizez toate documentele cerute de către Agenția de Plăți și Intervenție pentru Agricultură și să permit accesul în exploatație.
- Declar pe propria răspundere că datele înscrise în formularul de cerere privind solicitarea primei pe cap de animal și în documentele anexate acesteia, sunt reale, complete, corecte și valabile.

NOTĂ: Câmpurile notate cu „*”) ” sunt OBLIGATORIU de completat.

Semnătura titular cerere/ reprezentant, administrator desemnat / împuternicit:	Ștampila:	Data:
În caz de împuternicire,	/ 2014
Numele și prenumele împuternicitului, în clar:		

**V. ANGAJAMENTE ȘI DECLARAȚII – CERINȚE
DE ECO-CONDIȚIONALITATE**

Subsemnatul, în calitate de..... declar că am luat la cunoștință cerințele de eco-condiționalitate și mă angajez să le respect pe întreaga exploatație. Mă angajez să declar toate animalele existente în cadrul exploatației/gospodăriei și codul/codurile de exploatație cu care sunt înscris în Registrul Național al Exploatațiilor, administrat de către Agenția Națională Sanitară Veterinară și mă oblig să asigur accesul inspectorilor APIA și ANSVSA pentru verificarea respectării normelor de eco-condiționalitate.

A. Bunele condiții agricole și de mediu (GAEC) în conformitate cu prevederile Ordinului ministrului agriculturii și dezvoltării rurale și al ministrului mediului și pădurilor nr. 30/147/2010, cu modificările și completările ulterioare:

I. Standarde pentru evitarea eroziunii solului

GAEC 1. Pe timpul iernii, terenul arabil trebuie să fie acoperit cu culturi de toamnă și/sau să rămână nelucrat după recoltare pe cel puțin 20% din suprafața arabilă totală a fermei.

GAEC 2. Lucrările solului pe terenul arabil cu panta mai mare de 12%, cultivat cu plante prășitoare, inclusiv semănatul, se efectuează de-a lungul curbelor de nivel.

GAEC 3. Se mențin terasele existente pe terenul agricol la data de 1 ianuarie 2007.

II. Standarde pentru menținerea conținutului optim de materie organică în sol

GAEC 4. Floarea-soarelui nu se cultivă pe același amplasament mai mult de 2 ani consecutiv.

GAEC 5. Nu este permisă arderea miriștilor și a resturilor vegetale pe terenul arabil.

III. Standarde pentru menținerea structurii solului

GAEC 6. Nu este permisă efectuarea lucrării de arat în condiții de umiditate excesivă a solului.

IV. Standarde pentru menținerea unui nivel minim de întreținere a terenurilor agricole

GAEC 7. Întreținerea pajiștilor permanente prin asigurarea unui nivel minim de pășunat de 0,3 UVM/ha și/sau prin cosirea lor cel puțin o dată pe an.

GAEC 8. Nu este permisă arderea vegetației pe pajiștile permanente.

GAEC 9. Nu este permisă tăierea arborilor solitari și/sau a grupurilor de arbori de pe terenurile agricole.

GAEC 10. Evitarea instalării vegetației nedorite pe terenurile agricole, inclusiv pe terenurile care nu sunt folosite în scopul producției.

V. Standarde pentru protejerea și gestionarea apelor

GAEC 11. Respectarea prevederilor legale privind utilizarea apei pentru irigații în agricultură.*)

GAEC 12. Este interzisă aplicarea îngrășămintelor de orice fel și a produselor de protecția plantelor pe suprafețele de teren agricol care se constituie în fâșii de protecție în vecinătatea apelor de suprafață, a căror lățime minimă este de 1 m pe terenurile cu panta de până la 12% și de 3 m pe terenurile cu panta mai mare de 12%, panta terenului fiind panta medie a blocului fizic adiacent cursului de apă¹

GAEC 13. Este interzisă poluarea apelor subterane prin deversarea directă sau prin descărcarea pe teren și infiltrarea prin sol a produselor ce conțin substanțe periculoase utilizate în agricultură, cu excepția cazului în care o astfel de deversare/descărcare este reglementată prin autorizația de gospodărire a apelor deținută de agricultor²

B. Cerințele legale în materie de gestionare (SMR) în conformitate cu prevederile Ordinului ministrului agriculturii și dezvoltării rurale, al ministrului mediului și pădurilor și al președintelui Autorității Naționale Sanitare Veterinare și pentru Siguranța Alimentelor nr.187/2155/42/2011, cu modificările ulterioare:

MEDIU:

SMR 1 Conservarea păsărilor sălbatice

SMR 3 Protecția mediului, în special a solului, atunci când se utilizează nămoluri de epurare în agricultură **)

SMR 4 Protecția apelor împotriva poluării cu nitrați proveniți din surse agricole

SMR 5 Conservarea habitatelor naturale și a speciilor de faună și floră sălbatică

SĂNĂTATE PUBLICĂ ȘI SĂNĂTATEA ANIMALELOR:***)

SMR 6 Identificarea și înregistrarea porcinelor

SMR 7 Identificarea și înregistrarea bovinelor

SMR 8 Identificarea și înregistrarea animalelor din speciile ovine și caprine.

SĂNĂTATE PUBLICĂ, SĂNĂTATEA ANIMALELOR ȘI SĂNĂTATEA PLANTELOR:

SMR 9 Introducerea pe piață a produselor fitosanitare

SMR 10 Interzicerea utilizării anumitor substanțe cu efect hormonal, tireostatic și beta-agoniste în creșterea animalelor

SMR 11 Principii și cerințe generale ale legislației alimentare și proceduri în domeniul siguranței produselor alimentare

SMR 12 Prevenirea, controlul și eradicarea anumitor forme de encefalopatii spongiforme transmisibile (EST)

NOTIFICAREA BOLILOR:

SMR 13 Măsuri de combatere a febrei aftoase

SMR 14 Măsuri de combatere a anumitor boli la animale: boala veziculoasă a porcului, variola ovină și caprină, pesta porcină africană și pesta porcină clasică

SMR 15 Măsuri de combatere și de eradicare a febrei catarale ovine (boala limbii albastre - bluetongue)

C. Cerințele minime relevante pentru măsurile de agro-mediu ****) care trebuie respectate la nivel de fermă, conform Anexei 4B1 din Programul Național de Dezvoltare Rurală 2007 – 2013

1 - Este permisă utilizarea numai a acelor produse de protecție a plantelor care au fost autorizate pentru vânzare și numai în conformitate cu instrucțiunile de utilizare

2 - Persoanele care folosesc produsele de protecție a plantelor trebuie să fie calificate (să aibă o atestare profesională).

3 - Persoanele care folosesc produsele de protecție a plantelor clasificate ca având "toxicitate ridicată" sau ca "toxice" trebuie să fie înregistrate la serviciul special din cadrul poliției județene din raza de activitate. De asemenea, trebuie să fie înregistrate la unitatea sanitar-veterinară sau la inspectoratul județean pentru siguranța muncii.

¹ Se aplică la nivelul întregului teritoriu al României, în conformitate cu prevederile art. 1 alin. (3), art. 2 alin. (2) litera i) și art. 7 alin. (1) litera b) din Programul de acțiune pentru protecția apelor împotriva poluării cu nitrați din surse agricole, aprobat prin Decizia nr. 221.983/GC/12.06.2013 a Comisiei pentru aplicarea Planului de acțiune pentru protecția apelor împotriva poluării cu nitrați proveniți din surse agricole, în temeiul art. 6 alin (1) din anexa la Hotărârea Guvernului nr. 694/2000

² Substanțele periculoase utilizate în agricultură se regăsesc în conținutul următoarelor produse/grupe de produse: biocide și produse de protecția plantelor (erbicide, fungicide, insecticide, acaricide, nematocide, regulatori de creștere), produse de uz veterinar (medicamente, substanțe antiparazitare), produse petroliere (combustibili, lubrifianți, produse derivate), azotații și fosfații din îngrășăminte și alte produse utilizate pentru dezinsecție, dezinsecție, deratizare și decontaminare în fermă, în conformitate cu Lista de substanțe prioritare și poluanți specifici prevăzută în anexa nr. 1 la Programul de măsuri împotriva poluării cu substanțe chimice, aprobat prin Hotărârea Guvernului nr. 351/2005, cu modificările și completările ulterioare.

4 - Folosirea produselor de protecție a plantelor poate fi realizată doar pentru scopul în care aceste produse au fost omologate și numai conform instrucțiunilor de utilizare.

5 - Tratamentele cu produse de protecție a plantelor nu sunt permise în zonele de protecție a apelor, în zonele protejate, în zonele de protecție sanitară, zonele de protecție ecologică, precum și în alte zone protejate stabilite de autoritățile competente.

6 - Îngrășămintele naturale aplicate nu pot conține mai mult de 170 kg de azot (N) ca ingredient pur pe 1 ha de teren agricol.

7 - Fermierii trebuie să respecte perioadele în care aplicarea fertilizatorilor este interzisă.

8 - Aplicarea îngrășămintelor pe terenurile cu pante abrupte trebuie realizată prin încorporarea îngrășămintelor în sol și luarea în considerare a condițiilor meteorologice.

9 - Nici un tip de îngrășământ nu poate fi aplicat pe terenuri acoperite de zăpadă, pe terenuri cu apă în exces sau pe terenuri înghețate.

10 - Nu vor fi folosiți fertilizatori în apropierea resurselor de apă în conformitate cu următoarele indicații: Fertilizator solid – nu mai aproape de 6 m de apă. Fertilizator lichid – nu mai aproape de 30 m de apă. În apropierea stațiilor de captare a apei potabile, nu va fi folosit niciun tip de fertilizator la o distanță mai mică de 100 m față de stația de captare a apei.

11 - Fermierii trebuie să se asigure că îngrășămintele sunt distribuite uniform.

12 - Fermierii trebuie să urmeze un plan de fertilizare.

13 - Interzicerea folosirii fertilizatorilor neautorizați pentru vânzare.

14 - Operatorii care produc produsele ecologice au obligația de a-și înregistra această activitate la MADR, prin compartimentul de specialitate, și de a se supune controlului unui organism de inspecție și certificare aprobat.

15 - În vederea protejării speciilor de păsări migratoare este interzisă uciderea sau capturarea intenționată, indiferent de metoda utilizată.

Pentru P 1, 2, 3, 6 se aplică cerințele minime de la 1 la 13, pentru P 4 cerințele minime de la 6 la 13, pentru P 5 sunt relevante cerințele minime 1, 6, 7, 12, 13, 14, iar pentru P 7 cerințele de la 1 la 13 și 15.

*)beneficiarii care utilizează apa pentru irigații trebuie să prezinte la depunerea cererii unice de plată documentele doveditoare ale dreptului de utilizare a apei de irigații.

**) beneficiarii care utilizează nămolurile de epurare trebuie să prezinte la depunerea cererii unice de plată documentele doveditoare ale dreptului de utilizare a nămolurilor de epurare.

***)beneficiarii care dețin animale trebuie să prezinte în mod obligatoriu ID-ul exploatației/exploatațiilor zootehnice eliberat de la Registrul Național al Exploatațiilor

****) Parcela pe care nu se respectă cerința minimă relevantă se exclude de la plată agro-mediu conform Ordinului ministrului agriculturii și dezvoltării rurale nr. 174/2013.

Data:

Semnătură și/ Ștampilă:

Semnătura titularului/administratorului/ reprezentantului legal/împuternicitului	Ștampila (dacă este cazul)	Data: / 2014
---	-------------------------------	-----------------------

CONTROLUL VIZUAL AL CERERII DE PLATĂ ȘI A DOCUMENTELOR ATAȘATE

*) Solicit plata pentru:	*) Bifați	Documente atașate	Bifați	
			PF	PJ / PFA / II / IF
Documente comune atașate pentru toate schemele/categoriile (ANT-B, ANT-O, ANT-C, VL, FB, TC, OD, OC)		Copie BI/CI/pașaport	<input type="checkbox"/>	
		Copie CUI /CIF		<input type="checkbox"/>
		Copie BI/CI/pașaport administrator/reprezentant/titular		<input type="checkbox"/>
		Copie de pe dovada de înregistrare a solicitantului în Registrul Unic de Identificare – RUI al APIA, în cazul exploatațiilor nou-înființate		<input type="checkbox"/>
		În caz de reprezentare: delegația de împuternicire și copii CI/BI titular de cerere și împuternicit		<input type="checkbox"/>
		În caz de reprezentare: procură notarială de împuternicire și copii CI/BI titular de cerere și împuternicit	<input type="checkbox"/>	
		Dovadă cont bancar activ		<input type="checkbox"/>
Adeverință emisă, prin proceduri SNIIA, de către medicul veterinar cu competențe în acest sens, care atestă că animalele pentru care se solicită ajutor au fost identificate în exploatația proprie/altă exploatație, că sunt înregistrate în RNE și sunt cuprinse în Programul acțiunilor de supraveghere, prevenire, control și eradicare a bolilor la animale, a celor transmisibile de la animale la om, protecția animalelor și protecția mediului, de identificare și înregistrare a bovinelor, suinelor, ovinelor și caprinelor, iar acțiunile prevăzute sunt efectuate la zi		<input type="checkbox"/>		
		Copie de pe prima și ultima pagină ale registrului individual al exploatației completat în conformitate cu prevederile Regulamentului nr.1760 /2000 în cazul exploatațiilor de bovine sau ale Regulamentului nr.21 /2004 în cazul exploatațiilor de ovine/caprine;		<input type="checkbox"/>
ANT BOVINE Cod: ANT-B documente specifice	<input type="checkbox"/>	Copie pașaport/copie document care atestă ieșirea din exploatație, după caz, pentru exploatațiile nou- înființate și/sau nu au beneficiat de primă în anul 2013	<input type="checkbox"/>	<input type="checkbox"/> Nu e cazul
		Copie dovadă înregistrare beneficiar în sistemul de administrare a cotelor de lapte, precum și a cantităților de lapte livrate și/sau vândute direct în anul de cotă anterior anului solicitării primei, pentru exploatațiile nou-înființate sau care nu au depus cerere în anul 2013	<input type="checkbox"/>	<input type="checkbox"/> Nu e cazul
		Adeverința prin care se recunoaște statutul de crescător de bovine eliberată de către o organizație a crescătorilor de bovine, legal constituită	<input type="checkbox"/>	<input type="checkbox"/> Nu e cazul
		Adeverința eliberată de asociațiile/agenția acreditată pentru înființarea și menținerea registrului genealogic	<input type="checkbox"/>	<input type="checkbox"/> Nu e cazul
ANT OVINE Cod: ANT-O documente specifice	<input type="checkbox"/>	Adeverința eliberată de asociațiile crescătorilor de ovine/caprine legal constituite care atestă efectivele de OVINE pentru care se poate solicita prima		<input type="checkbox"/>
		Copie de pe prima și ultima pagină a Registrului individual al exploatației (RIE) completat în conformitate cu prevederile Regulamentului (CE) nr. 21/2004		<input type="checkbox"/>
ANT CAPRINE Cod: ANT-C documente specifice	<input type="checkbox"/>	Adeverința eliberată de asociațiile crescătorilor de ovine/caprine legal constituite care atestă efectivele de CAPRINE pentru care se poate solicita prima		<input type="checkbox"/>
		Copie de pe prima și ultima pagină a Registrului individual al exploatației (RIE) completat în conformitate cu prevederile Regulamentului (CE) nr. 21/2004		<input type="checkbox"/>
VACI DE LAPTE Cod : VL documente specifice	<input type="checkbox"/>	Copie de pe dovada de înregistrare a beneficiarilor în sistemul de administrare a cotelor de lapte		<input type="checkbox"/>
		Copie de pe pașaportul fiecărui animal din lista vacilor de lapte, pentru care se solicită ajutor specific		<input type="checkbox"/>
BIVOLIȚE DE LAPTE Cod: FB documente specifice	<input type="checkbox"/>	Copie de pe pașaportul fiecărui animal din lista bivolițelor de lapte, pentru care se solicită ajutor specific		<input type="checkbox"/>

TAURINE DIN RASE DE CARNE ȘI METIȘII ACESTORA Cod : TC documente specifice	<input type="checkbox"/>	Copie de pe pașaportul fiecărui animal din lista taurinelor din rase de carne și metișii acestora, pentru care se solicită ajutor specific	<input type="checkbox"/>
		Adeverința eliberată de structurile teritoriale ale ANARZ, pentru certificarea raselor de carne și metișii acestora, pentru animalele solicitate	<input type="checkbox"/>
		TC.1. Pentru vaci din rase de carne și/sau vaci metise cu rase de carne:	
		TC.1.1. Vaci de carne – copia certificatului de origine	<input type="checkbox"/>
		TC.1.2. Vaci metise cu rase de carne – copia buletinului de înșămânțări artificiale/adeverința de montă naturală a mamei, pe care să se menționeze codul tatălui, care trebuie să fie din rasă de carne;	<input type="checkbox"/>
		TC.2. Pentru tineret mascul și/sau femel din rase de carne și metișii acestora:	
		TC.2.1. Tineret din rase de carne – copia certificatului de origine al mamei și buletinul de înșămânțări artificiale/adeverința de montă naturală pe care să se menționeze codul tatălui	<input type="checkbox"/>
		Copia documentului care atestă ieșirea din efectiv, după caz	<input type="checkbox"/> <input type="checkbox"/> Nu e cazul
		TC.2.2. Tineret metis – copia documentului din care să reiasă faptul că unul din părinți este rasă de carne, respectiv, copia certificatului de origine al mamei sau copia buletinului de înșămânțări artificiale/ adeverința de montă naturală	<input type="checkbox"/>
		TC.3. Pentru tauri din rase de carne	
TC.3. Tauri din rase de carne - copia certificatului de origine	<input type="checkbox"/>		
OVINE CAPRINE ZONA DEF. Cod: OCD documente specifice	<input type="checkbox"/>	Copie de pe prima și ultima pagină a Registrului individual al exploatației (RIE) completat în conformitate cu prevederile Regulamentului (CE) nr. 21/2004	<input type="checkbox"/>

CÂMPURILE NOTATE CU „* ” SUNT OBLIGATORII.

Semnătura administrator/ titular/ reprezentant legal/ persoană fizică/ împuternicit Nume și prenume :	Ștampila	Data
Semnătură funcționar APIA care a preluat cererea și a efectuat controlul vizual al cererii și a documentelor atașate		

ABONAMENTE LA PUBLICAȚIILE OFICIALE PE SUPORT FIZIC

— Prețuri pentru anul 2014 —

Nr. crt.	Denumirea publicației	Număr de apariții anuale	Valoare (TVA 9% inclus) — lei		
			12 luni	3 luni	1 lună
1.	Monitorul Oficial, Partea I	900	1.310	360	131
2.	Monitorul Oficial, Partea I, limba maghiară	88	1.640		150
3.	Monitorul Oficial, Partea a II-a	200	2.460		220
4.	Monitorul Oficial, Partea a III-a	500	470		50
5.	Monitorul Oficial, Partea a IV-a	6.500	1.880		170
6.	Monitorul Oficial, Partea a VI-a	252	1.750		160
7.	Monitorul Oficial, Partea a VII-a	48	600		55
8.	Colecția Legislația României	4	500	130	
9.	Colecția Hotărâri ale Guvernului României	12	800		75

NOTĂ:

Monitorul Oficial, Partea I bis, se multiplică și se achiziționează pe bază de comandă.

ABONAMENTE LA PRODUSELE ÎN FORMAT ELECTRONIC

— Prețuri pentru anul 2014 —

Produs	Abonamentul FLEXIBIL (Monitorul Oficial, Partea I + alte 3 părți ale Monitorului Oficial, la alegere)									
	Lunar					Anual				
	Online/ Monopost	Rețea 5	Rețea 25	Rețea 100	Rețea 300	Online/ Monopost	Rețea 5	Rețea 25	Rețea 100	Rețea 300
AutenticMO	60	150	380	910	2.000	550	1.380	3.450	8.280	18.220
ExpertMO	100	250	630	1.510	3.320	1.000	2.500	6.250	15.000	33.000

Produs	Abonamentul COMPLET (Monitorul Oficial, Partea I + toate celelalte părți ale Monitorului Oficial)									
	Lunar					Anual				
	Online/ Monopost	Rețea 5	Rețea 25	Rețea 100	Rețea 300	Online/ Monopost	Rețea 5	Rețea 25	Rețea 100	Rețea 300
AutenticMO	70	180	450	1.080	2.380	650	1.630	4.080	9.790	21.540
ExpertMO	120	300	750	1.800	3.960	1.200	3.000	7.500	18.000	39.600

Colecția Monitorul Oficial în format electronic, oricare dintre părțile acestuia	70 lei/an
--	-----------

Prețurile sunt exprimate în lei și conțin TVA.

Mai multe informații puteți găsi pe site-ul www.expert-monitor.ro, unde puteți aplica online comanda.

EDITOR: GUVERNUL ROMÂNIEI



„Monitorul Oficial” R.A., Str. Parcului nr. 65, sectorul 1, București; C.I.F. RO427282,
IBAN: RO55RNCB0082006711100001 Banca Comercială Română — S.A. — Sucursala „Unirea” București
și IBAN: RO12TREZ7005069XXX000531 Direcția de Trezorerie și Contabilitate Publică a Municipiului București
(alocat numai persoanelor juridice bugetare)

Tel. 021.318.51.29/150, fax 021.318.51.15, e-mail: marketing@ramo.ro, internet: www.monitoruloficial.ro

Adresa pentru publicitate: Centrul pentru relații cu publicul, București, șos. Panduri nr. 1,
bloc P33, parter, sectorul 5, tel. 021.401.00.70, fax 021.401.00.71 și 021.401.00.72

Tiparul: „Monitorul Oficial” R.A.

